



COMUNE DI TERNI

DIREZIONE AFFARI GENERALI – U.O. APPALTI – CONTRATTI-ASSICURAZIONI

P.zza Mario Ridolfi, 1 - 05100 Terni – Tel. 0744/549009 FAX 0744/409369

BANDO INTEGRALE DI CONCESSIONE

In esecuzione della Deliberazione di Giunta Comunale n° 11 del 25/01/2017 si rende noto che il giorno 24/02/2017 alle ore 09:00 presso la Residenza Comunale sita in Terni Piazza Mario Ridolfi n° 1, presso una delle sale adiacenti l'aula consiliare avrà luogo un'asta pubblica per l'affidamento della concessione in uso e gestione di porzione di immobile di proprietà comunale facente parte dell'impianto sportivo denominato "Palatennistavolo Aldo De Santis" – da destinare a servizio bar – caffetteria.

Presiederà l'asta il Dirigente del Dipartimento Sviluppo.

DESCRIZIONE DELLA CONCESSIONE E PREZZO A BASE D'ASTA

ART. 1 - OGGETTO DEL CONTRATTO

Il presente bando regola l'affidamento della concessione in uso e gestione di porzione di immobile di proprietà comunale facente parte dell'impianto sportivo comunale denominato "Palatennistavolo Aldo De Santis" – sito in Via Italo Ferri, n. 5 – località Campitello – Terni.

I beni dovranno essere utilizzati esclusivamente per espletare il servizio bar – caffetteria sia in occasione delle manifestazioni nazionali e internazionali del tennistavolo e non solo, sia quotidianamente a favore di tutti i soggetti che svolgono attività sportiva all'interno del complesso sportivo.

E' espressamente pattuito che il rapporto che si instaura con il presente atto è disciplinato dalle disposizioni sulle concessioni amministrative e non potrà, in nessun caso, essere ricondotto al regime locativo.

Dati di consistenza dei locali, siti al piano terra dell'immobile, e loro funzioni:

1. locale bar di superficie complessiva pari a circa mq 135, compresi due mini retro locali da adibire a magazzini, come evidenziato nell'allegata planimetria;

2. **AREA BAR** composta da:

- Bancone BAR completo di piani lavoro, vetri, mensole, marmo, cassette, ripiani espositivi, n. 1
- bancone frigo completo di metrature, piano lavoro, n. 2
- lavello in acciaio inox, n. 1
- bancone cassa, n. 1
- retro bancone composto da più elementi espositivi, mensole in vetro e ripiani in laminato plastico, n. 1
- vetro frigo per snack e pasticceria, n. 1
- pezzi speciali di raccordo, n. vari
- retro per macchina da caffè, n. 1
- armadio frigo, n. 1
- porte in laminato accesso ai servizi e a ventole, n. 2

ARREDI

- Mensola a muro in laminato, n. 1
- Tavoli a muro, n. 3
- Tavoli in laminato e faste in metallo, n. 10
- Sedie in metallo, n. 40
- Scaffale i acciaio inox, n. 1
- Lavello in acciaio inox, n. 1
- Frigo "Castor", n. 1

Canone concessorio a base d'asta annuo: € 4.800,00 (euro quattromila ottocento/00).

ART. 2 – CANONE CONCESSORIO

Il canone concessorio annuo dovrà versarsi anticipatamente in unica rata entro il 31 dicembre di ciascun anno. Il canone predetto sarà aggiornato annualmente in misura percentuale pari al 100% delle variazioni, verificatesi nell'anno precedente, dell'indice di prezzi al consumo per famiglie di operai ed impiegati, come accertato, dall'ISTAT e pubblicato in G.U. ai sensi dell'art. 10, comma 2° della Legge 24.12.1993 n. 537.

ART. 3 – DURATA DELLA CONCESSIONE

La durata della concessione è convenuta in anni 10, con decorrenza dalla data di sottoscrizione del contratto. Alla scadenza di tale termine, i beni dovranno essere restituiti al Comune in buono stato di manutenzione e conservazione, previa redazione di apposito verbale di riconsegna, compatibilmente con la durata della concessione e il normale uso degli stessi, in conformità della concessione medesima.

ART. 4 – OBBLIGHI A CARICO DEL CONCESSIONARIO

Il concessionario ha l'obbligo:

- a. di non modificare la destinazione d'uso per la quale è stato concesso l'immobile;
- b. di esercitare il servizio bar in conformità alle disposizioni igienico-sanitarie vigenti in materia di somministrazione al pubblico di alimenti e bevande;
- c. di non poter vendere e/o somministrare bevande alcoliche e/o super-alcoliche;
- d. di assumere formalmente ogni responsabilità verso terzi derivante dall'uso dei beni in oggetto, sgravando il Comune di Terni da ogni conseguenza derivante da eventuale illecito amministrativo, civile e penale, nonché di rispettare la normativa vigente per le attività consentite dalla presente concessione;
- e. di provvedere alla manutenzione ordinaria dei locali e degli impianti e di farsi carico delle spese per la pulizia dei locali stessi, mentre saranno a carico dell'Amministrazione comunale le spese per fornitura di acqua, energia elettrica, riscaldamento e condizionamento dell'aria;
- f. di mantenere i locali in condizioni di decoro e igiene secondo la normativa vigente in materia di esercizio di bar;
- g. di non compiere innovazioni dei locali senza il permesso scritto del Comune di Terni.
- h. di assumere in carico tutti gli oneri per autorizzazioni dirette, complementari e funzionali utili per la gestione del servizio

- i. di garantire l'apertura del locale almeno nei periodi e negli orari di apertura dei servizi del Palatennistavolo "A De Santis", sia in occasione delle manifestazioni nazionali e internazionali del tennistavolo e non solo sia quotidianamente a favore di tutti i soggetti che svolgono attività sportiva all'interno del complesso sportivo quando il numero dei soggetti ne giustifichi l'apertura. Il concessionario potrà inoltre prevedere, aperture ulteriori rispetto a quelle d'obbligo sopra definite in relazione a progetti particolari che prevedano aperture straordinarie del palatennistavolo "A De Santis";
- j. di consentire al Comune di Terni azione di controllo, anche tramite ispezione periodiche con proprio personale, sulla corretta gestione degli immobili e del servizio bar;
- k. di rendere le prestazioni oggetto del presente appalto conformemente a quanto previsto dalle vigenti norme in materia di sicurezza.

ART. 5 – DIVIETO DI SUB CONCESSIONE

- l. E' fatto divieto al concessionario di sub concedere a terzi l'uso e la gestione dei locali oggetto di concessione.

ART. 6 – CAUZIONI E GARANZIE RICHIESTE

L'aggiudicatario è tenuto a prestare fideiussione bancaria o assicurativa a favore del Comune di Terni per la durata di anni dieci con massimale pari al canone concessorio annuo a copertura di tutti gli oneri economici derivanti dalla stipulazione del contratto. Tale polizza fidejussoria o fideiussione bancaria dovrà essere "a prima richiesta e senza eccezioni".

La fideiussione sarà escussa in tutti i casi imputabili al concessionario per inadempimento delle obbligazioni previste nel presente bando e nel relativo contratto (compreso il mancato versamento dei canoni concessori), nonché in tutti i casi di nullità od annullamento, inefficacia, invalidità del medesimo contratto di concessione, ovvero in tutte le ipotesi espressamente previste nel presente bando e successivo contratto di concessione sempre imputabili al concessionario. La garanzia di cui sopra non potrà ne dovrà essere estinta o avere scadenza fino a che non vi sia stata l'effettiva manifestazione di assenso scritto, a pena di nullità, da parte del Comune. Tale assenso dovrà obbligatoriamente essere manifestato da parte del Comune a seguito dell'avvenuto adempimento di tutti gli impegni previsti nel presente bando e successivo contratto di concessione

da parte del concessionario. Tali clausole dovranno essere esplicitamente contenute nella garanzia stessa.

La predetta fideiussione bancaria o assicurativa dovrà essere presentata alla stipula del contratto.

La fideiussione bancaria e/o assicurativa dovrà essere stipulata con una banca o società assicuratrice di provata affidabilità e di primaria posizione internazionale.

La presente clausola dovrà essere accettata dalla società o banca che rilascia la polizza; tale accettazione dovrà risultare espressamente dal testo della polizza.

Il concessionario si obbliga ad usare gli impianti e le attrezzature oggetto della concessione con tutte le cautele necessarie per evitare danni di qualsiasi genere; terrà comunque sollevato ed indenne il Comune da ogni e qualsiasi responsabilità che dovesse derivare a persone o cose dall'uso medesimo e risarcirà i danni che si dovessero verificare in dipendenza della concessione, da chiunque e comunque provocati.

Di ogni danno derivante agli immobili da qualsiasi azione od omissione dolosa o colposa, tanto se imputabile al concessionario quanto imputabile a terzi, è comunque responsabile il concessionario.

A tal fine il concessionario s'impegna a contrarre apposite e congrue polizze assicurative approvate dall'Amministrazione Comunale ed a favore della stessa. Copia delle polizze dovranno essere depositate presso l'Amministrazione Comunale congiuntamente alla stipula del contratto di concessione.

Le suddette polizze dovranno:

- coprire i beni in concessione da ogni e qualsiasi evento che abbia a verificarsi (valore convenzionale € 100.000,00 complessivi)
- sollevare l'Amministrazione Comunale da ogni responsabilità civile nei confronti di terzi per un massimale di € 5.000.000,00;

ART. 7 – REVOCA DELLA CONCESSIONE

La presente concessione potrà essere revocata con un preavviso di almeno 90 giorni dall'Amministrazione Comunale per le seguenti motivazioni:

- per motivi di pubblico interesse risultanti da formali provvedimenti;

- per violazione degli obblighi previsti dall'atto di concessione;
- danni alle proprietà comunali;
- violazione delle disposizioni concernenti l'utilizzazione del bene concesso (abuso o uso diverso da quello per il quale è stata rilasciata la concessione)
- violazione del divieto di subconcessione
- accertata morosità di oltre 30 giorni nel pagamento del canone stabilito
- modifiche strutturali, amministrative, gestionali dei locali o del complesso in cui i locali sono situati.

L'omesso versamento del canone concessorio comporta l'immediata revoca della concessione e l'incameramento delle relative cauzioni fatti salvi eventuali ulteriori danni subiti dall'Ente.

ART. 8– RINUNCIA ALLA CONCESSIONE

Il concessionario può rinunciare alla concessione per gravi e comprovati motivi facendone richiesta all'Amministrazione Comunale mediante lettera raccomandata con avviso di ricevimento. Tale risoluzione ha effetto non prima di sei mesi dal ricevimento da parte dell'Ente, in modo tale da assicurare la continuità della gestione degli immobili.

ART. 9 – RESTITUZIONE DEI BENI

Il concessionario è obbligato a riconsegnare l'immobile e i beni mobili in dotazione di proprietà comunale alla scadenza della concessione o in caso di risoluzione, revoca o rinuncia della stessa, libero da persone e cose ed in buono stato di manutenzione, in caso di inadempimento vi provvederà direttamente il concedente addebitando la spesa al concessionario. Il concessionario non potrà pretendere nulla per opere di risanamento o miglioria né per qualsiasi altra causa riguardante la gestione dell'immobile.

ART. 10 – SPESE CONTRATTUALI

Tutte le spese inerenti il contratto di affidamento sono a carico del concessionario, nessuna esclusa ed eccettuata.

MODALITA' DI GARA E CRITERI DI AGGIUDICAZIONE

L'asta è disciplinata dal Regolamento per l'amministrazione del patrimonio e per la contabilità generale dello Stato, approvato con R.D. 23 maggio 1924 n. 827 e successive modificazioni ed

integrazioni, e si terrà con il metodo di cui all'art. 73, lettera c) e le procedure di cui all'art. 76, comma 2.

Sono ammesse offerte per procura speciale, che dovrà essere fatta per atto pubblico o per scrittura privata, con firma autenticata dal notaio, pena esclusione dalla gara.

Sono ammesse offerte cumulative da parte di due o più concorrenti, i quali dovranno conferire procura speciale ad uno di essi.

Sono ammesse offerte per persona da nominare, secondo le modalità di cui all'art. 81 del R.D. n. 827/1924.

Non saranno ritenute valide le offerte condizionate o espresse in modo indeterminato. Le stesse non dovranno recare, a pena di nullità, cancellazioni, aggiunte o correzioni, salvo che non siano espressamente approvate con postilla firmata dall'offerente.

L'aggiudicazione sarà ad unico incanto e verrà fatta – a titolo provvisorio – a favore del concorrente che ha presentato l'offerta più vantaggiosa ed il cui prezzo sia migliore almeno rispetto a quello a base d'asta, con esclusione delle offerte in ribasso.

All'aggiudicazione si potrà addivenire anche nel caso di presentazione di una sola offerta valida, ai sensi dell'art. 65, punto 10 e 69 del R.D. n. 827/1924.

In caso di parità di offerta tra due o più concorrenti, a norma dell'art. 77 del R.D. 23 maggio 1924 n. 827, si procederà nella medesima seduta ad una licitazione fra di essi soli. Ove i concorrenti che hanno prodotto la stessa offerta, o uno di essi, non fossero presenti, l'aggiudicatario verrà scelto tramite sorteggio.

In caso di discordanza tra il prezzo dell'offerta indicato in lettere e quello indicato in cifre, sarà ritenuta valida l'indicazione più vantaggiosa per il concedente (Amministrazione comunale).

Dell'esito della gara verrà redatto regolare verbale.

DEPOSITO CAUZIONALE

Ogni concorrente dovrà costituire, a pena di esclusione, una cauzione provvisoria dell'importo di € 480,00(€ quattrocentottanta/00), con validità non inferiore a 120 (centoventi) giorni decorrenti dalla data di presentazione dell'offerta.

La stessa potrà essere costituita tramite deposito in contanti o con assegno circolare non trasferibile intestato al Comune di Terni presso l'Ufficio Economato sito in Piazza M. Ridolfi , 39 piano III, orario dalle ore 09:00 alle ore 12:00, dal lunedì al venerdì, ovvero con fidejussione bancaria rilasciata da Azienda di credito autorizzata a norma di legge o con polizza assicurativa rilasciata da imprese di assicurazione autorizzate a norma di legge.

Le fidejussioni bancarie e le polizze assicurative dovranno prevedere espressamente la formale rinuncia alla preventiva escussione di cui all'art. 1944 del c.c. del partecipante alla gara e debitore principale, escutibile a prima e semplice richiesta del Comune a mezzo di raccomandata con avviso di ricevimento.

Ai concorrenti non aggiudicatari in via definitiva o non ammessi alla gara verrà rilasciata dichiarazione di svincolo del deposito cauzionale infruttifero, ovvero restituita la fidejussione bancaria o la polizza assicurativa.

La fidejussione bancaria o la polizza assicurativa o il deposito cauzionale dell'aggiudicatario saranno restituiti previo versamento all'Ufficio Economato, entro 30 (trenta) giorni dalla data di aggiudicazione definitiva, a pena di decadenza, della corrispondente somma che verrà introitata a titolo di acconto prezzo.

Nel caso in cui l'aggiudicatario receda dall'appalto, non si presenti per la stipula del contratto, in caso di sua decadenza dall'aggiudicazione, l'Amministrazione, a titolo di penale, incamererà la cauzione, salvo il risarcimento di eventuali ulteriori danni.

MODALITA' DI PARTECIPAZIONE

Il concorrente dovrà presentare, **a pena di esclusione, un plico contenente:**

- a. Domanda di partecipazione all'asta, secondo il fac-simile allegato (A o B, scaricabile dal sito www.comune.tr.it , oppure reperibile all'albo pretorio del Comune di Terni, oppure all'U.O. Appalti- Contratti-Assicurazioni del Comune di Terni);
- b. Documentazione a corredo;
- c. Busta contenente l'offerta economica.

a) Domanda di partecipazione all'asta

La domanda di partecipazione dovrà essere redatta in carta legale del valore corrente ed in lingua italiana, con firma non autenticata.

In tale domanda dovranno essere indicati, ai sensi del D.P.R. 28/12/2000 n. 445, pena l'esclusione: la denominazione o ragione sociale, la sede legale, il codice fiscale e la partita IVA nonché le generalità e la relativa qualifica del soggetto che sottoscrive l'istanza.

La domanda conterrà, altresì, pena l'esclusione, dichiarazione esplicita del sottoscrittore:

1. di essere Titolare dell'Impresa o Legale rappresentante della Società;
2. di aver preso cognizione e di accettare integralmente le condizioni riportate nel bando di gara, allegato alla Deliberazione di Giunta Comunale n. 11 del 25/01/2017;
3. di essere a conoscenza delle condizioni in cui versano gli immobili ed accettarli nello stato di

fatto in cui si trovano e di aver effettuato un sopralluogo presso gli immobili stessi accompagnati da personale appartenente al Comune di Terni;

4. di aver vagliato tutte le circostanze che possono influire sull'offerta presentata, ritenendola equa.

Inoltre, sempre a pena di esclusione:

se a concorrere sia impresa individuale:

- dichiarazione resa ai sensi del D.P.R. 28/12/2000 n. 445, con la quale il titolare dichiara:

- di essere iscritto al Registro delle Imprese;
- essere in possesso dei requisiti morali e professionali di legge (in particolare iscrizione al REC – registro esercenti il commercio – e/o analoghi) per le attività di somministrazione.
- di non trovarsi in stato di liquidazione, di fallimento e di concordato preventivo o in ogni altra analoga situazione e che non sia in corso una procedura per la dichiarazione di una di tali situazioni;

se a concorrere sia impresa esercitata in forma societaria:

- dichiarazione, resa ai sensi del D.P.R. 28/12/2000 n. 445, con la quale il legale rappresentante dichiara:

- che la Società è iscritta al Registro delle Imprese;
- i nominativi degli amministratori ed i legali rappresentanti della Società con i relativi poteri;
- che la Società non si trovi in stato di liquidazione, di fallimento e di concordato preventivo o in ogni altra analoga situazione e che non sia in corso una procedura per la dichiarazione di una di tali situazioni;

In caso di offerta cumulativa le dichiarazioni di cui sopra dovranno essere presentate, a pena di esclusione, per ciascun concorrente.

b) Documentazione a corredo

A corredo della domanda di partecipazione dovranno essere presentati, a pena di esclusione, i seguenti documenti:

1. originale della ricevuta attestante l'avvenuta costituzione del deposito cauzionale di € 480,00 (€ quattrocentottanta/00), ovvero originale di fidejussione bancaria o di polizza assicurativa;
2. copia del verbale di sopralluogo presso gli immobili oggetto di bando sottoscritto dal

personale appartenente al Comune di Terni;

3. in caso di offerta per procura speciale o di offerta cumulativa, procura speciale in originale o copia autenticata;
4. in caso di offerta per conto di terza persona ex art. 81, comma 4, del R.D. n. 827/1924, dichiarazione di riserva di nomina;
5. fotocopia del/i documento/i di identità del sottoscrittore/i della domanda.

c) Offerta Economica

L'offerta economica – redatta secondo il fac-simile (allegato **C** scaricabile dal sito www.comune.tr.it oppure presso l'Ufficio Appalti - Contratti – Assicurazioni del Comune di Terni) in carta legale del valore corrente – dovrà indicare, in cifra ed in lettera, il prezzo offerto, essere datata e sottoscritta dall'offerente, o dal legale rappresentante per le Società e gli Enti di qualsiasi tipo. E' nulla l'offerta priva di sottoscrizione.

L'offerta, a pena di esclusione, dovrà essere inserita in busta chiusa, controfirmata sui lembi di chiusura e contrassegnata con la dicitura “Offerta per l'asta pubblica per l'affidamento della concessione in uso e gestione di porzione dell'immobile di proprietà comunale destinato a servizio Bar – caffetteria, comprese le attrezzature e i beni mobili in dotazione, facente parte dell'impianto sportivo denominato “Palatennistavolo Aldo De SANTIS”.

MODALITA' E TERMINE PER LA PRESENTAZIONE DEL PLICO

Il plico contenente la domanda di partecipazione, i documenti sopra indicati e la busta con l'offerta economica dovrà, a pena di esclusione, essere chiuso, sigillato e controfirmato sui lembi di chiusura e contrassegnato con la seguente dicitura “Offerta per l'asta pubblica del giorno 24/02/2017 per l'affidamento della concessione in uso e gestione di porzione dell'immobile di proprietà comunale destinato a servizio Bar – caffetteria comprese le attrezzature e i beni mobili in dotazione, presso l'impianto sportivo denominato “Palatennistavolo Aldo De SANTIS” , oltre a riportare l'indicazione del mittente ed il relativo indirizzo.

Il plico dovrà pervenire al Comune di Terni – Ufficio Protocollo – Piazza M. Ridolfi n. 1 – 05100 Terni, a pena di esclusione, entro e non oltre le ore 12:00 del giorno precedente a quello fissato per l'asta.

Il plico potrà essere consegnato a mano o spedito a mezzo posta; in ogni caso il limite massimo, ai fini della presentazione, è quello sopraindicato, non assumendosi l'Amministrazione Comunale alcuna responsabilità in merito a ritardi non imputabili ad un suo comportamento colposo o doloso. Farà fede il timbro della data di ricevimento e l'orario posto dall'Ufficio suddetto del Comune all'atto del

ricevimento.

Le offerte, con qualsiasi mezzo pervenute, presentate successivamente alla scadenza del termine suddetto, anche se per causa di forza maggiore, non saranno ritenute valide ed i relativi concorrenti non saranno ammessi all'asta.

Non saranno ammesse offerte aggiuntive o sostitutive.

CONDIZIONI GENERALI

L'aggiudicatario dovrà presentare, prima della stipula dell'atto, a pena di decadenza dall'aggiudicazione, dichiarazione sostitutiva ex D.P.R. 28/12/2000 n. 445 di non aver subito condanne penali che comportino la perdita o la sospensione della capacità a contrarre con la Pubblica Amministrazione o il certificato penale generale del Casellario Giudiziale di data non anteriore a sei mesi (in caso di Società e Enti diversi, tale documento dovrà essere presentato per tutti gli amministratori e legali rappresentanti).

Il contratto di affidamento sarà stipulato in forma pubblica amministrativa.

Tutte le spese contrattuali sono a carico dell'aggiudicatario, nessuna esclusa ed eccettuata.

L'immobile viene preso in consegna a corpo e non a misura, nello stato di fatto e di diritto in cui si trova.

Le informazioni relative alla partecipazione all'asta saranno fornite dalla Direzione Affari Generali – Ufficio Appalti - Contratti – Assicurazioni sito in Terni Piazza M. Ridolfi n. 1 – Tel. 0744/549009 – Fax 0744/409369.

Informazioni di carattere tecnico, la documentazione tecnica ed il sopralluogo potranno essere prenotate presso l'Ufficio Sport del comune di Terni sito in Corso del Popolo n. 30 - Tel. 0744/549439/549741/549710 – Fax 0744/58817.

Il bando integrale e gli allegati sono altresì visionabili e scaricabili da sito Internet www.comune.terni.it.

Il concorrente, con la partecipazione, consente il trattamento dei propri dati, anche personali, ai sensi del D.lgs. n. 196/03 per tutte le esigenze procedurali.

Ai sensi dell'art. 8 della Legge n. 241/90 e ss.mm.ii., si informa che il responsabile del procedimento in oggetto è il Dott. Andrea Zaccone.

Terni, 30 gennaio 2017

La Dirigente
(Dott.ssa Vincenza Farinelli)

Allegato A

DOMANDA DI PARTECIPAZIONE

(per le Società)

OGGETTO:

ASTA PUBBLICA PER LA CONCESSIONE IN USO E GESTIONE DI PORZIONE DI IMMOBILE DI PROPRIETA COMUNALE PRESSO L'IMPIANTO SPORTIVO DENOMINATO "PALATENNISTAVOLO A. DE SANTIS" DESTINATO A SERVIZIO BAR – CAFFETTERIA, COMPRESSE ATTREZZATURE E BENI MOBILI IN DOTAZIONE.

Il sottoscritto _____ nato a _____ il _____ e residente a _____ Via _____ nella qualità di _____ della Società _____ con sede legale in _____ Codice Fiscale _____ e partita IVA _____ con la presente

CHIEDE

Di partecipare all'asta pubblica indetta dal Comune di Terni per la concessione in uso e gestione di porzione di immobile di proprietà comunale facente parte dell'impianto sportivo denominato "Palatennistavolo A. De Santis" da destinare a servizio bar – caffetteria

Il Sottoscritto _____

DICHIARA

1. di essere Legale rappresentante della Società _____ ;
2. di aver preso cognizione e di accettare integralmente le condizioni riportate nel bando di gara e nella deliberazione di Giunta Comunale n. , 11 del 25/01/2017;
3. di essere a conoscenza delle condizioni in cui versano gli immobili ed accettarli nello stato di fatto in cui si trovano e di avere effettuato un sopralluogo presso gli immobili stessi accompagnati da personale appartenente al Comune di Terni;
4. di aver vagliato tutte le circostanze che possono influire sull'offerta presentata, ritenendola equa;
5. di essere iscritto alla Camera.. di Commercio di _____ per le seguenti attività

Il Sottoscritto _____

DICHIARA

Inoltre, ai sensi del D.P.R. 28/12/2000 n. 445:

➤ che la Società _____ è iscritta al Registro delle
Imprese di _____ al n. _____;

➤ che gli amministratori ed i legali rappresentanti della Società sono:

➤ che la Società _____ non si trova in stato di
liquidazione, di fallimento e di concordato preventivo o in ogni altra analoga situazione e che non è
in corso una procedura per la dichiarazione di una di tali situazioni;

A corredo della presente domanda di partecipazione , il sottoscritto allega:

1. origina della ricevuta in data _____ attestante l'avvenuta costituzione del deposito
cauzionale di €. 480,00 (€. quattrocentottanta/00), oppure originale fidejussione bancaria o polizza
assicurativa;
2. copia del verbale di sopralluogo presso gli immobili oggetto del bando sottoscritto dal personale
appartenente al Comune di Terni;
3. fotocopia del proprio documento d'identità;
4. offerta economica in busta sigillata;
5. eventuale procura speciale o dichiarazione di riserva di persona da nominare.

Per i fini propri della presente, il sottoscritto consente il trattamento dei propri dati, anche personali,
al sensi del D.lgs. n. 196/03 per tutte le esigenze procedurali.

Luogo, _____

RAGIONE SOCIALE
Il (qualifica) – (firma)

Allegato B

DOMANDA DI PARTECIPAZIONE

(per le Imprese Individuali)

OGGETTO:

ASTA PUBBLICA PER LA CONCESSIONE IN USO E GESTIONE DI PORZIONE DI IMMOBILE DI PROPRIETA COMUNALE PRESSO L'IMPIANTO SPORTIVO DENOMINATO "PALATENNISTAVOLO A. DE SANTIS" DESTINATO A SERVIZIO BAR – CAFFETTERIA, COMPRESSE ATTREZZATURE E BENI MOBILI IN DOTAZIONE.

La _____ con sede legale in _____
 Codice Fiscale _____ e partita IVA _____
 in persona del Titolare _____ nato a _____ il _____
 residente in _____, Via _____, con la presente

CHIEDE

Di partecipare all'asta pubblica indetta dal Comune di Terni per la concessione in uso e gestione di porzione di immobile di proprietà comunale facente parte dell'impianto sportivo denominato "Palatennistavolo A. De Santis" da destinare a servizio bar – caffetteria

Il Sottoscritto _____

DICHIARA

1. di essere Titolare dell'impresa _____ ;
2. di aver preso cognizione e di accettare integralmente le condizioni riportate nel bando di gara e di avere preso visione ed accettare il compendio immobiliare nello stato in cui si trova;
3. di essere a conoscenza delle condizioni in cui versano gli immobili ed accettarli nello stato di fatto in cui si trovano e di avere effettuato un sopralluogo presso gli immobili stessi accompagnati da personale appartenente al Comune di Terni;
4. di aver vagliato tutte le circostanze che possono influire sull'offerta presentata, ritenendola equa;
5. di essere iscritto alla Camera di Commercio di _____ per le seguenti attività

Il Sottoscritto _____

DICHIARA

Inoltre, ai sensi del D.P.R. 28.12.2000 n. 445:

- di essere iscritto al Registro delle Imprese di _____ al n. _____;
- di non trovarsi in stato di liquidazione, di fallimento e di concordato preventivo o in ogni altra analoga situazione e che non è in corso una procedura per la dichiarazione di una di tali situazioni.

A corredo della presente domanda di partecipazione, il sottoscritto allega:

1. originale della ricevuta in data _____ attestante l'avvenuta costituzione del deposito cauzionale di €. 480,00 (€. quattrocentottanta/00), oppure originale fidejussione bancaria o polizza assicurativa.
2. Copia del verbale di sopralluogo presso gli immobili oggetto di bando sottoscritto dal personale appartenente al Comune di Terni;
3. Fotocopia del proprio documento d'identità;
4. Offerta economica in busta sigillata;
5. Eventuale procura speciale o dichiarazione di riserva di persona da nominare.

Per fini propri della presente, il sottoscritto consente il trattamento dei propri dati, anche personali, ai sensi del D.lgs. n. 196/03.

Luogo, _____

DENOMINAZIONE DELL'IMPRESA

Il Titolare

(firma)

Allegato C

MODULO DELL'OFFERTA

OGGETTO: ASTA PUBBLICA PER LA CONCESSIONE IN USO E GESTIONE DI PORZIONE DI IMMOBILE DI PROPRIETA COMUNALE PRESSO L'IMPIANTO SPORTIVO DENOMINATO "PALATENNISTAVOLO A. DE SANTIS" DESTINATO A SERVIZIO BAR – CAFFETTERIA, COMPRESSE ATTREZZATURE E BENI MOBILI IN DOTAZIONE.

Il sottoscritto _____ nato a _____ il _____ e residente a _____, Via _____, codice fiscale _____

In qualità di:

legale rappresentante/procuratore della seguente società

(ragione sociale) _____ con sede a _____ (_____) in via _____ n° _____ codice fiscale _____ p. IVA _____

procuratore speciale della seguente persona

(nome) _____ (cognome) nato a _____ (_____) il _____ e residente a _____ (_____) in Via _____ n° _____ codice fiscale _____

legale rappresentante del seguente Ente

(nome) _____ con sede a _____ (_____) in Via _____ n° _____ p. IVA _____

DICHIARA

Che la propria migliore offerta per la concessione in uso e gestione di porzioni di immobili comunali parte dell'impianto denominato "Palatennistavolo A. De Santis " destinato a bar caffetteria, comprese attrezzature e beni mobili in dotazione caffetteria ammonta ad € _____ (in cifre) diconsì euro _____ (in lettere) annui¹.

Data _____

firma

¹ Sono ammesse solo offerte in aumento sul prezzo base d'asta

Agenzia del Territorio
CATASTO FABBRICATI
Ufficio Provinciale di
Terni

Dichiarazione protocollo N. 261	
Planimetria di a.i.m. in Comune di Terra	
Via Delle Palme cav. 2	
Identificativi Catastali:	Compilata da: Carlini Mirko
Sezione:	Iscritto all'albo: Geometri
Foglio: 66	Prov. Terni
Particella: 913	N. 960
Subalterno: 3	

Foglio n. 1 Scala 1:200

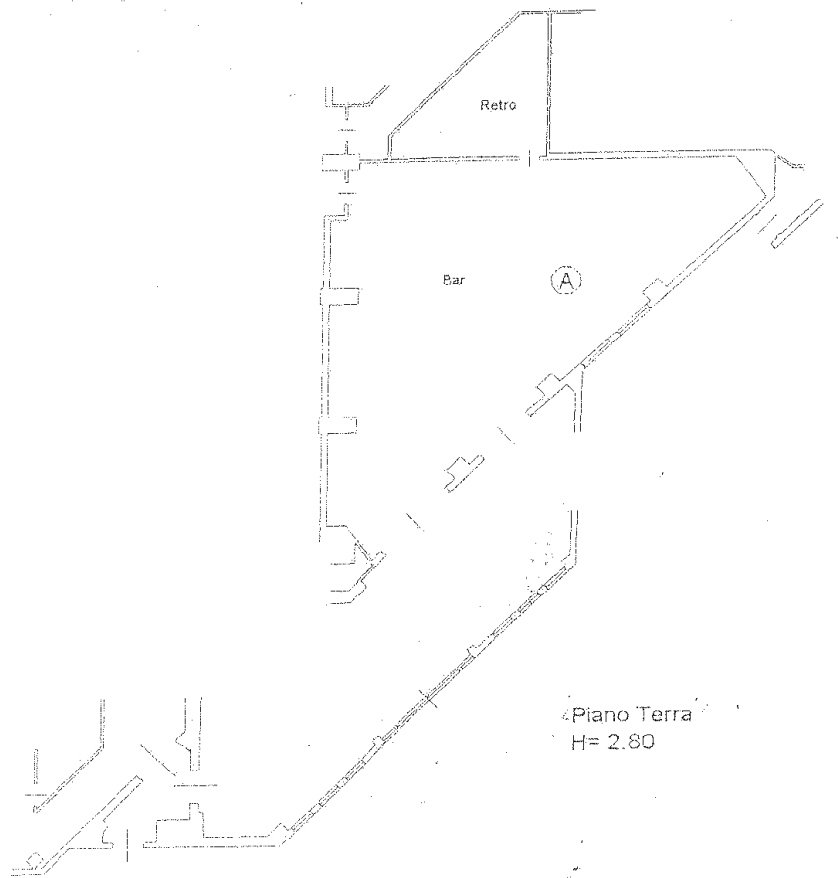

Piano Terra
H= 2.80



