



**COMUNE DI TERNI**  
DIREZIONE LAVORI PUBBLICI - MANUTENZIONI

**DETERMINAZIONE DEL DIRIGENTE**  
Numero 2532 del 16/09/2020

**OGGETTO:** Affidamento diretto, previa richiesta di preventivi, del Servizio di "Bonifica bellica sistematica terrestre da ordigni bellici inesplosi sui terreni da occupare per la realizzazione della Bretella Stradale AST " S. Carlo". Determinazione di avvio della procedura.

---

ESERCIZIO 2020

---

**Oggetto: Affidamento diretto, previa richiesta di preventivi, del Servizio di “Bonifica bellica sistematica terrestre da ordigni bellici inesplosi sui terreni da occupare per la realizzazione della Bretella Stradale AST – S. Carlo”.  
Determinazione di avvio della procedura.**

## **IL DIRIGENTE**

Premesso:

1. che con Deliberazione della Giunta Comunale n. 10 del 14.01.2015 è stato approvato il documento preliminare alla progettazione per la realizzazione della bretella stradale AST – San Carlo, dando mandato ai competenti Uffici di avviare la progettazione;
2. che con Deliberazione del Commissario Straordinario n. 43 del 14.05.2018 è stato approvato il progetto di fattibilità tecnico – economica dell’opera;
3. che con Deliberazione del Consiglio Comunale n.156 in data 22/07/2020, esecutiva ai sensi di legge, è stata approvata la stesura definitiva del Documento Unico di Programmazione (DUP) dell’Ente relativo al periodo 2020-2022 che comprende al n. 1347 la realizzazione delle bretella stradale in oggetto con avvio sin dalla annualità 2020;
4. che il sito sul quale dovrà essere realizzata la suddetta bretella stradale si trova nelle immediate vicinanze delle acciaierie AST preesistenti agli eventi bellici della seconda guerra mondiale e quindi, per loro natura, obiettivo militare ad alto rischio di bombardamenti;
5. che ai sensi dell’art. 28 comma 1 del D. Lgs. 81/2008 la valutazione dei rischi per la sicurezza e la salute dei lavoratori deve riguardare anche quelli derivanti dal possibile rinvenimento di ordigni bellici inesplosi nei cantieri temporanei interessati da attività di scavo;
6. che pertanto si ritiene indispensabile procedere alla bonifica sistematica terrestre da ordigni bellici inesplosi;
7. che la bonifica da ordigni bellici inesplosi deve riguardare l’intera superficie dei terreni occupati dalla realizzazione della bretella stradale unitamente alla superficie che sarà interessata dalla realizzazione del collettore fognario necessario per lo smaltimento delle acque meteoriche;

8. che l'importo massimo stimato per il servizio in oggetto, è quantificato in € 100.285,14 come dettagliato nell'allegato computo metrico estimativo;
9. che la copertura finanziaria necessaria all'affidamento del servizio è assicurata dall'anticipazione sul finanziamento dell'opera a valere sui fondi FSC 2014-2020 prevista per l'espletamento delle fasi preliminari della progettazione dalla Convenzione firmata da Comune di Terni e Regione dell'Umbria in data 30.07.2020 (n. prot. 92862/2020);

Considerato:

1. che trattandosi di affidamento di servizio di importo minore di 150.000,00 €, ai sensi dell'art. 1 comma 2 lettera a) del D.L. n. 76 del 6/07/2020 si procede all'individuazione dell'esecutore tramite affidamento diretto del servizio medesimo;
2. che pur tuttavia, nel rispetto dei principi di cui al D. Lgs. 50/2016 e in considerazione di una "best practice" auspicata dalle Linee Guida n. 4 di ANAC, si ritiene di dover procedere all'affidamento del servizio tramite il confronto di preventivi di spesa richiesti a tutti gli operatori economici abilitati che, ai sensi del comma 2-bis dell'art. 91 e del comma 4-bis dell'art. 104 del D. Lgs. 81/2008, alla data del 09/07/2020, risultano iscritti all'Albo delle Imprese specializzate in bonifica bellica sistematica, categoria Bonifica terrestre classifica II e superiori, istituito presso il Ministero della Difesa;

Tutto ciò premesso,

- Vista la D.G.C. n. 10 del 14.01.2015;
- Vista la D.C.S. n. 43 del 14.05.2018;
- Vista la D.C.C. n. 156 del 22.07.2020;
- Visti gli artt. 30, 36, 40, 91 e 95 del D. Lgs. 50/2016;
- Visto l'art. 1 comma 2 del D.L. n. 76 del 16.07/2020
- Visti gli artt. 107 comma 2, 3, e 192 della Legge n. 267/2000;

## **DETERMINA**

1. **Di dare atto** per quanto esposto in premessa, della necessità di affidare il servizio di bonifica bellica sistematica terrestre da ordigni bellici inesplosi dei terreni occupati dalla realizzazione della bretella stradale AST – S. Carlo;
2. **Di stabilire** che l'importo massimo stimato per il servizio in oggetto, è quantificato in €.

100.285,41 (di cui €. 14.433,18 per costi ed oneri sicurezza non soggetti a ribasso), oltre a I.V.A.

3. **Di procedere**, ai sensi dell'art 1 comma 2 del D.L. n. 76 del 16.07/2020, all'affidamento del servizio di cui al punto precedente attraverso la consultazione dei preventivi richiesti a tutti gli operatori economici abilitati che, ai sensi del comma 2-bis dell'art. 91 e del comma 4-bis dell'art. 104 del D. Lgs. 81/2008, alla data del 09/07/2020, risultano iscritti all'Albo delle Imprese specializzate in bonifica bellica sistematica, categoria Bonifica terrestre classifica II e superiori, istituito presso il Ministero della Difesa;
4. **Di approvare** gli allegati documenti necessari per la formulazione dell'offerta:
  - a. Elaborati tecnici comprensivi dei seguenti documenti:
    1. Planimetria con indicazione delle aree oggetto di intervento
    2. Profilo longitudinale della strada di progetto
    3. Computo metrico estimativo del servizio
    4. Elenco prezzi
    5. Capitolato speciale descrittivo e prestazionale
  - b. Lettera di richiesta del preventivo;
  - c. Disciplinare della richiesta di preventivo;
  - d. Patto di integrità approvato con D.G.C. n. 336/2017;
  - e. Modello offerta del preventivo;
  - f. Disciplinare telematico;
5. **Di avvalersi**, per la richiesta dei sopracitati preventivi, della piattaforma telematica Net4market;
6. **Di precisare** che la scelta del contraente avverrà con il criterio del minor prezzo determinato mediante offerta di un unico ribasso sull'importo a base di offerta;
7. **Di precisare** che il presente atto non comporta impegno di spesa in quanto meramente propedeutico alla selezione di un contraente secondo criteri di trasparenza, non discriminazione e proporzionalità cui affidare in via diretta con successivo atto l'incarico in oggetto, al verificarsi delle necessarie condizioni finanziarie (erogazione anticipazione del finanziamento).

Il Funzionario

Ing. Leonardo Donati

Il Dirigente del Direzione Lavori Pubblici

Arch. Piero Giorgini

Flusso n. 4879/2020



PLANIMETRIE BONIFICA BELLICA  
FASE 1

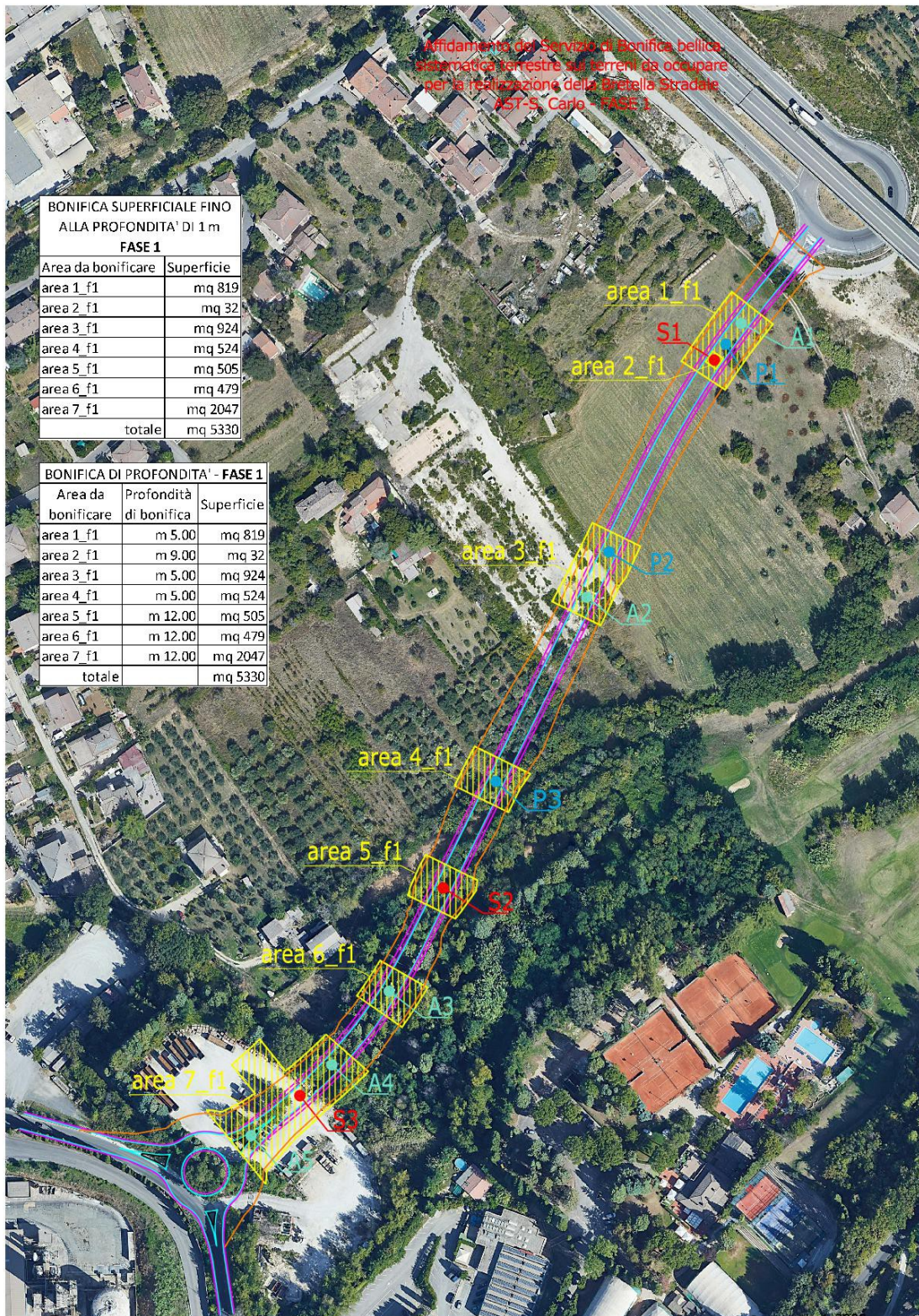



FASE 2

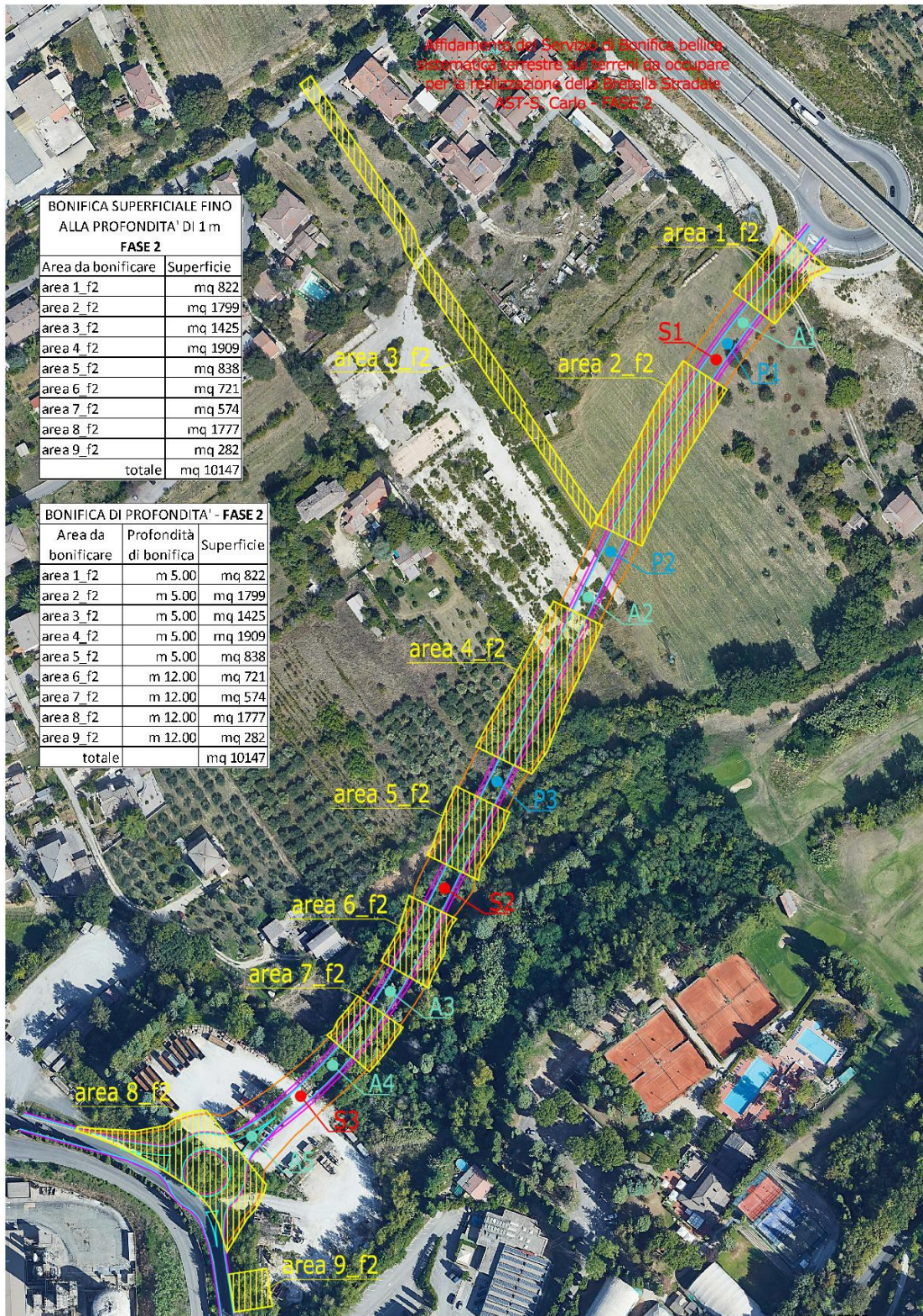







# COMPUTO METRICO

**OGGETTO:** Bretella AST - San Carlo: bonifica sistematica terrestre

**COMMITTENTE:**

Data, 15/09/2020

**IL TECNICO**

Num.Ord. TARIFFA	DESIGNAZIONE DEI LAVORI	DIMENSIONI				Quantità	IMPORTI	
		par.ug.	lung.	larg.	H/peso		unitario	TOTALE
	R I P O R T O							
	<b>LAVORI A CORPO</b>							
	<b>Fase 1 (Cat 1)</b>							
	<b>Lavori (SbCat 1)</b>							
1 IG.006.001	TAGLIO PRELIMINARE DI VEGETAZIONE SU AREE DA SOTTOPORRE A BONIFICA BELLICA L'attività deve essere eseguita in maniera preventiva, allo scopo di eliminare tutta la vegetazione prese ... . Nel prezzo sono compresi e remunerati tutti gli oneri suddetti, quale che sia la densità ed il tipo della vegetazione. Area 1 - fase 1 Area 2 - fase 1 Area 3 - fase 1					819,00 32,00 924,00		
	SOMMANO m²					1'775,00	0,33	585,75
2 IG.006.005	TAGLIO PRELIMINARE DI VEGETAZIONE COMPRESA QUELLA DI TIPO ARBUSTIVO ED ALBERATURE SU AREE DA SOTTOPORRE A BONIFICA BELLICA Eseguita con idonee attrezzature quali motoseghe, cippato ... atricine esistenti. Nel prezzo sono compresi e remunerati tutti gli oneri suddetti, quale che sia la densità ed il tipo. Area 4 - fase 1 Area 5 - fase 1 Area 6 - fase 1 Area 7 - fase 1					524,00 505,00 479,00 2'047,00		
	SOMMANO m²					3'555,00	0,93	3'306,15
3 21.28.0010.0 01	LOCALIZZAZIONE E BONIFICA DELLE AREE MEDIANTE RICERCA SUPERFICIALE DI EVENTUALI ORDIGNI ESPLOSIVI. Localizzazione e bonifica delle aree mediante ricerca superficiale di eventuali o ... rezza e nel rispetto delle vigenti normative. Per il primo strato fino alla profondità di m. 1,00 dal piano di campagna. Area 1 - fase 1 Area 2 - fase 1 Area 3 - fase 1 Area 4 - fase 1 Area 5 - fase 1 Area 6 - fase 1 Area 7 - fase 1					819,00 32,00 924,00 524,00 505,00 479,00 2'047,00		
	SOMMANO mq					5'330,00	0,65	3'464,50
4 21.28.0020.0 01	LOCALIZZAZIONE E BONIFICA DELLE AREE MEDIANTE RICERCA SUPERFICIALE DI EVENTUALI ORDIGNI ESPLOSIVI, A PROFONDITÀ PRESCRITTA DAL REPARTO INFRASTRUTTURE DELL'ESERCITO ITALIANO DI COMP ... etto delle vigenti normative. Fino alla profondità di m. 9,00 dal piano di campagna, per ogni metro quadrato bonificato. Area 2 - sondaggio S1 - fase 1					32,00		
	SOMMANO mq					32,00	5,00	160,00
5 IG.006.025.b	BONIFICA BELLICA DI PROFONDITÀ MEDIANTE TRIVELLAZIONE Svolta per ricercare, individuare e localizzare ordigni o masse ferrose interrati a profondità superiore a cm. 100 dal piano c ... luoghi dopo il parere favorevole da parte degli organi preposti. - FINO ALLA PROFONDITÀ DI ML 5,00							
	A R I P O R T A R E							7'516,40

COMMITTENTE:

Num.Ord. TARIFFA	DESIGNAZIONE DEI LAVORI	DIMENSIONI				Quantità	IMPORTI	
		par.ug.	lung.	larg.	H/peso		unitario	TOTALE
	R I P O R T O							7'516,40
	DAL PIANO DI CAMPAGNA Area 1 - fase 1 Area 3 - fase 1 Area 4 - fase 1  SOMMANO m <sup>2</sup>					819,00 924,00 524,00 <hr/> 2'267,00	2,67	6'052,89
6 21.28.0020.0 02	LOCALIZZAZIONE E BONIFICA DELLE AREE MEDIANTE RICERCA SUPERFICIALE DI EVENTUALI ORDIGNI ESPLOSIVI, A PROFONDITÀ PRESCRITTA DAL REPARTO INFRASTRUTTURE DELL'ESERCITO ITALIANO DI COMP ... tto delle vigenti normative. Fino alla profondità di m. 12,00 dal piano di campagna, per ogni metro quadrato bonificato. Area 5 - fase 1 Area 6 - fase 1 Area 7 - fase 1  SOMMANO mq					505,00 479,00 2'047,00 <hr/> 3'031,00	7,00	21'217,00
7 IG.006.010	RIPRISTINO AREE BONIFICATE Intervento di ripristino delle aree oggetto di bonifica ordigni bellici. Chiusura dei fori praticati nel terreno per eseguire la BOB, livellamento e compattamento del terreno stesso. Area 1 - fase 1 Area 2 - fase 1 Area 3 - fase 1 Area 4 - fase 1 Area 5 - fase 1 Area 6 - fase 1 Area 7 - fase 1  SOMMANO m <sup>2</sup>					819,00 32,00 924,00 524,00 505,00 479,00 2'047,00 <hr/> 5'330,00	0,10	533,00
	<b>Fase 2 (Cat 2)</b>							
8 IG.006.001	TAGLIO PRELIMINARE DI VEGETAZIONE SU AREE DA SOTTOPORRE A BONIFICA BELLICA L'attività deve essere eseguita in maniera preventiva, allo scopo di eliminare tutta la vegetazione prese ... Nel prezzo sono compresi e remunerati tutti gli oneri suddetti, quale che sia la densità ed il tipo della vegetazione. Area 1 - fase 2 Area 2 - fase 2 Area 3 - fase 2 Area 4 - fase 2 Area 9 - fase 2  SOMMANO m <sup>2</sup>					822,00 1'799,00 1'425,00 1'909,00 282,00 <hr/> 6'237,00	0,33	2'058,21
9 IG.006.005	TAGLIO PRELIMINARE DI VEGETAZIONE COMPRESA QUELLA DI TIPO ARBUSTIVO ED ALBERATURE SU AREE DA SOTTOPORRE A BONIFICA BELLICA Eseguita con idonee attrezzature quali motoseghe, cippato ... atricine esistenti. Nel prezzo sono compresi e remunerati tutti gli oneri suddetti, quale che sia la densità ed il tipo. Area 5 - fase 2 Area 6 - fase 2 Area 7 - fase 2 Area 8 - fase 2  SOMMANO m <sup>2</sup>					838,00 721,00 574,00 1'777,00 <hr/> 3'910,00	0,93	3'636,30
	A R I P O R T A R E							41'013,80

COMMITTENTE:



Num.Ord. TARIFFA	DESIGNAZIONE DEI LAVORI	DIMENSIONI				Quantità	IMPORTI	
		par.ug.	lung.	larg.	H/peso		unitario	TOTALE
	R I P O R T O							41'013,80
10 21.28.0010.0 01	LOCALIZZAZIONE E BONIFICA DELLE AREE MEDIANTE RICERCA SUPERFICIALE DI EVENTUALI ORDIGNI ESPLOSIVI. Localizzazione e bonifica delle aree mediante ricerca superficiale di eventuali o ... rezza e nel rispetto delle vigenti normative. Per il primo strato fino alla profondità di m. 1,00 dal piano di campagna. Area 1 - fase 2 Area 2 - fase 2 Area 3 - fase 2 Area 4 - fase 2 Area 5 - fase 2 Area 6 - fase 2 Area 7 - fase 2 Area 8 - fase 2 Area 9 - fase 2					822,00 1'799,00 1'425,00 1'909,00 838,00 721,00 574,00 1'777,00 282,00		
	SOMMANO mq					10'147,00	0,65	6'595,55
11 IG.006.025.b	BONIFICA BELLICA DI PROFONDITÀ MEDIANTE TRIVELLAZIONE Svolta per ricercare, individuare e localizzare ordigni o masse ferrose interrati a profondità superiore a cm. 100 dal piano c ... luoghi dopo il parere favorevole da parte degli organi preposti. - FINO ALLA PROFONDITÀ DI ML 5,00 DAL PIANO DI CAMPAGNA Area 1 - fase 2 Area 2 - fase 2 Area 3 - fase 2 Area 4 - fase 2 Area 5 - fase 2					822,00 1'799,00 1'425,00 1'909,00 838,00		
	SOMMANO m²					6'793,00	2,67	18'137,31
12 21.28.0020.0 02	LOCALIZZAZIONE E BONIFICA DELLE AREE MEDIANTE RICERCA SUPERFICIALE DI EVENTUALI ORDIGNI ESPLOSIVI, A PROFONDITÀ PRESCRITTA DAL REPARTO INFRASTRUTTURE DELL'ESERCITO ITALIANO DI COMP ... tto delle vigenti normative. Fino alla profondità di m. 12,00 dal piano di campagna, per ogni metro quadrato bonificato. Area 6 - fase 2 Area 7 - fase 2 Area 8 - fase 2 Area 9 - fase 2					721,00 574,00 1'777,00 282,00		
	SOMMANO mq					3'354,00	7,00	23'478,00
13 IG.006.010	RIPRISTINO AREE BONIFICATE Intervento di ripristino delle aree oggetto di bonifica ordigni bellici. Chiusura dei fori praticati nel terreno per eseguire la BOB, livellamento e compattamento del terreno stesso. Area 1 - fase 2 Area 2 - fase 2 Area 3 - fase 2 Area 4 - fase 2 Area 5 - fase 2 Area 6 - fase 2 Area 7 - fase 2 Area 8 - fase 2 Area 9 - fase 2					822,00 1'799,00 1'425,00 1'909,00 838,00 721,00 574,00 1'777,00 282,00		
	SOMMANO m²					10'147,00	0,10	1'014,70
	<b>Parziale LAVORI A CORPO euro</b>							<b>90'239,36</b>
	A R I P O R T A R E							90'239,36

COMMITTENTE:

Num.Ord. TARIFFA	DESIGNAZIONE DEI LAVORI	DIMENSIONI				Quantità	IMPORTI	
		par.ug.	lung.	larg.	H/peso		unitario	TOTALE
	R I P O R T O							90'239,36
	<b>LAVORI A MISURA</b>							
	<b>Fase 1 (Cat 1) Sicurezza (SbCat 2)</b>							
14 S1.04.0011.0 01	RECINZIONE PROVVISORIA CON RETE DI POLIETILENE.RECINZIONE PROVVISORIA CON RETE DI POLIETILENE. Costo di utilizzo, per la sicurezza dei lavoratori, di recinzione perimetrale di prot ... a, per l'intera durata dei lavori, al fine di garantire la sicurezza del luogo di lavoro. Altezza non inferiore a m 1,20 Area 1 - fase 1 Area 3 - fase 1 Area 4 - fase 1 Area 5 - fase 1 Area 6 - fase 1 Area 7 - fase 1					120,00 126,00 93,00 89,00 88,00 235,00		
	SOMMANO m					751,00	12,00	9'012,00
15 S4.01.0090.0 03	CARTELLONISTICA CON INDICAZIONI STANDARDIZZATE DI SEGNALI DI INFORMAZIONE, ANTINCENDIO, SICUREZZA, PERICOLO, DIVIETO, OBBLIGO.Costo di utilizzo, per la sicurezza dei lavoratori, di ... ta della fase di lavoro, al fine di garantire la sicurezza dei lavoratori. Cartello L x H = cm 37,00 x 37,00 - d = m 16. (par.ug.=3,00*15)	45,00				45,00		
	SOMMANO cad					45,00	0,69	31,05
16 S1.03.0070.0 01	BAGNO CHIMICO PORTATILE. Costo di utilizzo, per la salute e l'igiene dei lavoratori, di bagno chimico portatile costruito in polietilene ad alta densità, privo di parti significati ... ne di garantire la salute e l'igiene dei lavoratori. Bagno chimico portatile senza lavabo, per il primo mese o frazione.					1,00		
	SOMMANO mese					1,00	185,00	185,00
17 S1.03.0090.0 01	BOX IN LAMIERA, LUNGHEZZA M 3,40.Costo di utilizzo, per la sicurezza, la salute e l'igiene dei lavoratori, di box in lamiera ad uso magazzino, rimessa attrezzi da lavoro, deposito ... antiere anche al fine di garantire la sicurezza e l'igiene dei lavoratori. Box in lamiera, per il primo mese o frazione.					1,00		
	SOMMANO mese					1,00	91,00	91,00
	<b>Parziale LAVORI A MISURA euro</b>							9'319,05
	<b>TOTALE euro</b>							99'558,41
	Data, 15/09/2020							
	<b>Il Tecnico</b>							
	----- ----- ----- -----							
	A R I P O R T A R E							

COMMITTENTE:

COSTI MISURE ANTI COVID -19

Num.Ord. TARIFFA	INDICAZIONE DEI LAVORI E DELLE SOMMINISTRAZIONI	Quantità	I M P O R T I	
			unitario	TOTALE
<b>R I P O R T O</b>				
<b>LAVORI A MISURA</b>				
1 NPS1	Misurazione temperatura per l'accesso al cantiere a cadenza diurna ed annotazione della verifica su apposito registro SOMMANO giorno/persona	75,00	0,30	22,50
2 NPS2	Annotazione quotidiana su apposita modulistica del rispetto delle procedure con nomina di addetto preposto come da procedura Anti Covid presente nel PSC SOMMANO giorno	15,00	5,00	75,00
3 S1.03.0070.0 01	BAGNO CHIMICO PORTATILE. Costo di utilizzo, per la salute e l'igiene dei lavoratori, di bagno chimico portatile costruito in polietilene ad alta densità, privo di parti significati ... ne di garantire la salute e l'igiene dei lavoratori. Bagno chimico portatile senza lavabo, per il primo mese o frazione. SOMMANO mese	1,00	185,00	185,00
4 S2.3.100.01	DISINFESTAZIONE DI LUOGHI O LOCALI CHIUSI AL FINE DI OTTENERE UNA SANIFICAZIONE DELLE SUPERFICI. Disinfestazione di locali quali ad esempio mense, spogliatoi uffici ottenuta mediante le ... all'interno dei locali che riportano giorno ora principio attivo utilizzato e addetto che l'ha eseguita." FINO A 1500 MQ. SOMMANO m2	300,00	0,24	72,00
5 S2.3.1100.01	DISINFESTAZIONE DI OGGETTI ADIBITI AD USO PROMISCUO AL FINE DI OTTENERE UNA SANIFICAZIONE DEGLI STESSI. Disinfestazione di attrezzature, mezzi d'opera, cabine di guida o di pilotaggio, p ... ste al comma 1 lettere a del D.M. n. 274/74 già previsto in costi e oneri relativi alle attrezzature." FINO A 20 ADDETTI SOMMANO giorno	75,00	4,00	300,00
6 S2.3.170	SANIFICAZIONE DELL'ABITACOLO O DELLA CABINA DI GUIDA DELL'AUTOMEZZO AZIENDALE ESEGUITA DA IMPRESA QUALIFICATA. Sanificazione dell'abitacolo o della cabina di guida dell'automezzo ... a ai sensi del D.M. 7 luglio 1997, n. 274, regolamento di attuazione degli artt.1 e 4 della Legge 25 Gennaio 1994, n.82" SOMMANO cadauno	1,00	20,00	20,00
7 S2.3.50.03	MASCHERA TIPO CHIRURGICO. Sono maschere facciali lisce o pieghettate (alcune hanno la forma di una coppetta) monouso, che vengono posizionate su naso e bocca e fissate alla testa c ... di Sanità. I datori di lavoro conservano la documentazione delle mascherine chirurgiche fornite ai lavoratori." Tipo II SOMMANO cadauno	75,00	0,50	37,50
8 S2.3.70.1	GUANTI MONOUSO. Guanti monouso in materiali diversi lattice, vinile o nitrile. (DPI III cat.). Norme di riferimento: - UNI EN 420:2010 - UNI EN ISO 374-5:2017; - UNI EN ISO 374-2 ... ti ai lavoratori. Quantificati per l'utilizzo giornaliero di un addetto comprensivo degli eventuali ricambi." IN LATTICE SOMMANO giorno	75,00	0,20	15,00
<b>Parziale LAVORI A MISURA euro</b>				727,00
<b>T O T A L E euro</b>				727,00
Data, 13/09/2020				
<b>Il Tecnico</b>				
----- ----- ----- ----- ----- ----- ----- ----- ----- ----- -----				
<b>A R I P O R T A R E</b>				



# ELENCO PREZZI

**OGGETTO:** Bretella AST - San Carlo: bonifica sistematica terrestre

**COMMITTENTE:**

Data, 15/09/2020

**IL TECNICO**

Num.Ord. TARIFFA	DESCRIZIONE DELL'ARTICOLO	unità di misura	PREZZO UNITARIO
Nr. 1 21.28.0010.0 01	LOCALIZZAZIONE E BONIFICA DELLE AREE MEDIANTE RICERCA SUPERFICIALE DI EVENTUALI ORDIGNI ESPLOSIVI. Localizzazione e bonifica delle aree mediante ricerca superficiale di eventuali ordigni esplosivi, eseguita da tecnici specializzati con idonea apparecchiatura cercametalli munita di avvisatore acustico e con trasmissione dei segnali. Da eseguirsi mediante l'esplorazione su fasce di terreno della larghezza di m. 1,00 e per tutta la lunghezza dell'area. Sono compresi: l'onere per il trasporto ed impianto delle attrezzature, la segnalazione di eventuali ritrovamenti alle autorità competenti, la sorveglianza, l'assistenza e quanto altro occorre per eseguire l'intervento in sicurezza e nel rispetto delle vigenti normative. Per il primo strato fino alla profondità di m. 1,00 dal piano di campagna. euro (zero/86)	mq	0,65
Nr. 2 21.28.0010.0 02	Idem c.s. ...normative. Per strati successivi al primo della profondità di m. 1,00, per ogni strato bonificato. euro (zero/86)	mq	0,65
Nr. 3 21.28.0020.0 01	LOCALIZZAZIONE E BONIFICA DELLE AREE MEDIANTE RICERCA SUPERFICIALE DI EVENTUALI ORDIGNI ESPLOSIVI, A PROFONDITÀ PRESCRITTA DAL REPARTO INFRASTRUTTURE DELL'ESERCITO ITALIANO DI COMPETENZA. Localizzazione e bonifica delle aree mediante ricerca superficiale di eventuali ordigni esplosivi, eseguita da tecnici specializzati fino a profondità prescritta dal Reparto Infrastrutture dell'Esercito Italiano di competenza mediante perforazione a tratte successive. Sono compresi: l'onere per il trasporto ed impianto delle attrezzature, la segnalazione di eventuali ritrovamenti alle autorità competenti, la sorveglianza, l'assistenza e quanto altro occorre per eseguire l'intervento in sicurezza e nel rispetto delle vigenti normative. Fino alla profondità di m. 9,00 dal piano di campagna, per ogni metro quadrato bonificato. euro (cinque/00)	mq	5,00
Nr. 4 21.28.0020.0 02	Idem c.s. ...di m. 12,00 dal piano di campagna, per ogni metro quadrato bonificato. euro (sette/00)	mq	7,00
Nr. 5 IG.006.001	TAGLIO PRELIMINARE DI VEGETAZIONE SU AREE DA SOTTOPORRE A BONIFICA BELLICA L'attività deve essere eseguita in maniera preventiva, allo scopo di eliminare tutta la vegetazione presente sul terreno da bonificare che sia di intralcio ad un corretto impiego degli apparati di ricerca. Il taglio della vegetazione dovrà essere eseguito per campo e striscia di bonifica, come è stabilito per l'esplorazione con l'apparato di ricerca. Tale operazione deve essere svolta da personale qualificato (Rastrellatori B.C.M.) sotto la supervisione di un Assistente Tecnico B.C.M., nel rispetto della costituzione della squadra tipo, prevedendo l'assistenza di tutte le figure previste dal D. Lgs. 81/2008 e s.m.i. per garantire la sicurezza (addetti al primo soccorso, emergenze, etc.). Nel tagliare la vegetazione dovranno essere poste in essere tutte le possibili cautele atte a evitare il fortuito contatto sia del personale che dei mezzi di lavoro con eventuali ordigni affioranti. Nel caso di terreni che si possano ritenere infestati da ordigni particolarmente pericolosi (mine anti uomo, bombe a mano inesplose, ecc.), il taglio della vegetazione deve procedere di pari passo con la bonifica superficiale. Durante le operazioni di taglio nel rispetto delle vigenti disposizioni emanate dall'Autorità Forestale dovranno essere salvaguardate le piante ad alto fusto e le matricine esistenti. Il materiale tagliato dovrà essere portato fuori da ogni striscia prima di procedere al taglio di quella successiva e periodicamente e opportunamente eliminato fuori dai campi di lavoro. Nel prezzo sono compresi e remunerati tutti gli oneri suddetti, quale che sia la densità ed il tipo della vegetazione. euro (zero/83)	m²	0,33
Nr. 6 IG.006.005	TAGLIO PRELIMINARE DI VEGETAZIONE COMPRESA QUELLA DI TIPO ARBUSTIVO ED ALBERATURE SU AREE DA SOTTOPORRE A BONIFICA BELLICA Eseguita con idonee attrezzature quali motoseghe, cippatori, ecc., per diametri arbustivi e per alberi fino a 25 cm, compresa la cippatura del fessame, il suo accumulo ed il successivo trasporto a rifiuto inclusi gli oneri per il conferimento a discarica, compreso il sezionamento ed accumulo in aree indicate dalla D.L. del materiale legnoso utilizzabile, il tutto in modo da ottenere un'area perfettamente pulita e sgombra da qualsiasi vegetazione, compreso ogni altro onere e magistero per dare il lavoro a perfetta regola d'arte. Tale operazione deve essere svolta insieme a personale qualificato (Rastrellatori B.C.M.) sotto la supervisione di un Assistente Tecnico B.C.M., nel rispetto della costituzione della squadra tipo, prevedendo l'assistenza di tutte le figure previste dal D. Lgs. 81/2008 e s.m.i. per garantire la sicurezza (addetti al primo soccorso, emergenze, etc.). L'attività deve essere eseguita in maniera preventiva, allo scopo di eliminare tutti gli arbusti/alberi presenti sul terreno che sia di intralcio ad un corretto svolgimento dei lavori. Durante le operazioni di taglio - nel rispetto delle vigenti disposizioni emanate dall'Autorità Forestale - dovranno essere salvaguardate le piante ad alto fusto e le matricine esistenti. Nel prezzo sono compresi e remunerati tutti gli oneri suddetti, quale che sia la densità ed il tipo. euro (zero/83)	m²	0,93
Nr. 7 IG.006.010	RIPRISTINO AREE BONIFICATE Intervento di ripristino delle aree oggetto di bonifica ordigni bellici. Chiusura dei fori praticati nel terreno per eseguire la BOB, livellamento e compattamento del terreno stesso. euro (zero/10)	m²	0,10
Nr. 8 IG.006.025 a	BONIFICA BELLICA DI PROFONDITÀ MEDIANTE TRIVELLAZIONE Svolta per ricercare, individuare e localizzare ordigni o masse ferrose interrate a profondità superiore a cm. 100 dal piano campagna originario. Essa deve essere sempre preceduta dalla bonifica superficiale. La bonifica di profondità si articolerà nelle seguenti operazioni: - suddivisione dell'area da bonificare in quadrati aventi il lato di m. 2,80, che dovranno essere opportunamente numerati (come da schema indicato nel Direttiva Tecnica Bonifica bellica sistemica terrestre del Ministero della Difesa - perforazione al centro di ciascun quadrato, a mezzo di trivella non a percussione, di un foro di diametro maggiore rispetto a quello della sonda dell'apparato rilevatore. Detta perforazione si eseguirà inizialmente per una profondità di cm. 100 dal piano campagna, corrispondente alla quota garantita con la bonifica superficiale preventivamente eseguita; - inserimento della sonda dell'apparato rilevatore nel foro già praticato fino a raggiungere il fondo di questo; l'apparato, predisposto ad una maggiore sensibilità radiale, sarà capace di garantire la rilevazione di masse ferrose interrate entro un raggio di m. 2; - effettuazione di una seconda perforazione fino a profondità di cm. 300, qualora l'apparato non abbia segnalato interferenze; - proseguimento con perforazioni progressive di cm. 200 per volta, indagando il foro con la sonda dell'apparato rilevatore come in precedenza descritto, fino al raggiungimento della quota prevista. Nel caso di terreno inconsistente i fori perforati dovranno essere incamiciati		

COMMITTENTE:

Num.Ord. TARIFFA	DESCRIZIONE DELL'ARTICOLO	unità di misura	PREZZO UNITARIO
Nr. 9 IG.006.025.b	mediante impiego di tubi in PVC; - trascrizione sul rapporto giornaliero delle attività delle operazioni di perforazione e dell'esito dei progressivi sondaggi. Una modalità particolare è quella realizzata mediante l'impiego trivelle che utilizzano aste cave amagnetiche, all'interno delle quali viene calata la sonda magnetometrica, per verificare il fondo foro prima di procedere alla successiva fase di perforazione. Compreso il ripristino finale dello stato dei luoghi dopo il parere favorevole da parte degli organi preposti. - FINO ALLA PROFONDITÀ DI ML 3,00 DAL PIANO DI CAMPAGNA euro (uno/84)	m <sup>2</sup>	1,94
Nr. 10 S1.03.0070.0 01	idem c.s. ...realizzata mediante impiego trivelle che utilizzano aste cave amagnetiche, all'interno delle quali viene calata la sonda magnetometrica, per verificare il fondo foro prima di procedere alla successiva fase di perforazione. Compreso il ripristino finale dello stato dei luoghi dopo il parere favorevole da parte degli organi preposti. - FINO ALLA PROFONDITÀ DI ML 5,00 DAL PIANO DI CAMPAGNA euro (due/87)	m <sup>2</sup>	2,67
Nr. 11 S1.03.0090.0 01	BAGNO CHIMICO PORTATILE. Costo di utilizzo, per la salute e l'igiene dei lavoratori, di bagno chimico portatile costruito in polietilene ad alta densità, privo di parti significative metalliche. Da utilizzare in luoghi dove non è presente la rete pubblica fognaria. Illuminazione interna del vano naturale tramite tetto traslucido. Le superfici interne ed esterne del servizio igienico devono permettere una veloce e pratica pulizia. Deve essere garantita una efficace ventilazione naturale e un sistema semplice di pompaggio dei liquami. Il bagno deve essere dotato di 2 serbatoi separati, uno per la raccolta liquami e l'altro per il contenimento dell'acqua pulita necessaria per il risciacquo del wc, azionabile tramite pedale a pressione posto sulla pedana del box. Sono compresi: l'uso per la durata delle fasi di lavoro che lo richiedono al fine di garantire l'igiene dei lavoratori; il montaggio e lo smontaggio anche quando, per motivi legati alla sicurezza e l'igiene dei lavoratori, queste azioni vengono ripetute più volte durante il corso dei lavori a seguito della evoluzione dei medesimi; il documento che indica le istruzioni per l'uso e la manutenzione; il trasporto presso il cantiere; la preparazione della base di appoggio; l'uso dell'autogrù per la movimentazione e la collocazione nell'area predefinita e per l'allontanamento a fine opera. Dimensioni esterne massime m 1,10 x 1,10 x 2,30 circa. Il bagno chimico ed i relativi accessori sono e restano di proprietà dell'impresa. E' inoltre compreso quanto altro occorre per l'utilizzo del box chimico portatile. Misurato al mese o frazione di mese per assicurare la corretta organizzazione del cantiere anche al fine di garantire la salute e l'igiene dei lavoratori. Bagno chimico portatile senza lavabo, per il primo mese o frazione. euro (centottanta/nove/00)	mese	185,00
Nr. 12 S1.04.0011.0 01	BOX IN LAMIERA, LUNGHEZZA M 3,40. Costo di utilizzo, per la sicurezza, la salute e l'igiene dei lavoratori, di box in lamiera ad uso magazzino, rimessa attrezzi da lavoro, deposito materiali pericolosi, ecc. Caratteristiche: Struttura di acciaio zincato, con tetto a due pendenze o semicurvo, montaggio rapido ad incastro. Sono compresi: l'uso per la durata delle fasi di lavoro che lo richiedono al fine di garantire una ordinata gestione del cantiere garantendo meglio la sicurezza e l'igiene dei lavoratori; il montaggio e lo smontaggio anche quando queste azioni vengono ripetute più volte durante il corso dei lavori a seguito della evoluzione dei medesimi; il trasporto presso il cantiere; la preparazione della base di appoggio; l'accatastamento e l'allontanamento a fine opera. Dimensioni esterne massime m 2,60 x 3,40 x 2,20 circa. Il box ed i relativi accessori sono e restano di proprietà dell'impresa. E' inoltre compreso quanto altro occorre per l'utilizzo del box. Misurato al mese o frazione di mese per assicurare la corretta organizzazione del cantiere anche al fine di garantire la sicurezza e l'igiene dei lavoratori. Box in lamiera, per il primo mese o frazione. euro (novantauno/00)	mese	91,00
Nr. 13 S4.01.0090.0 03	RECINZIONE PROVVISORIA CON RETE DI POLIETILENE. RECINZIONE PROVVISORIA CON RETE DI POLIETILENE. Costo di utilizzo, per la sicurezza dei lavoratori, di recinzione perimetrale di protezione in rete estrusa in polietilene ad alta densità HDPE di vari colori a maglia ovoidale, modificata secondo le esigenze del cantiere, non facilmente scavalcabile e comunque rispondente alle indicazioni contenute nel regolamento edilizio comunale, fornita e posta in opera. Sono compresi: l'uso per la durata dei lavori al fine di assicurare un'ordinata gestione del cantiere garantendo meglio la sicurezza e l'igiene dei lavoratori; il tondo di ferro, del diametro minimo di mm 26, di sostegno posto ad interasse massimo di m 1,50; l'infissione nel terreno, per almeno cm 70,00, del tondo di ferro; le tre legature per ogni tondo di ferro; il filo zincato del diametro minimo di mm 1,8 posto alla base, in mezzera ed in sommità dei tondi di ferro, passato sulle maglie della rete al fine di garantirne, nel tempo, la stabilità e la funzione; la manutenzione per tutto il periodo di durata dei lavori, sostituendo, o riparando le parti non più idonee; lo smantellamento, l'accatastamento e l'allontanamento a fine opera. Tutti i materiali costituenti la recinzione sono e restano di proprietà dell'impresa. E' inoltre compreso quanto altro occorre per l'utilizzo temporaneo della recinzione provvisoria. Misurata a metro di rete posta in opera, per l'intera durata dei lavori, al fine di garantire la sicurezza del luogo di lavoro. Altezza non inferiore a m 1,20 euro (dodici/00)	m	12,00
Nr. 13 S4.01.0090.0 03	CARTELLONISTICA CON INDICAZIONI STANDARDIZZATE DI SEGNALI DI INFORMAZIONE, ANTINCENDIO, SICUREZZA, PERICOLO, DIVIETO, OBBLIGO. Costo di utilizzo, per la sicurezza dei lavoratori, di cartellonistica da applicare a muro o su superfici lisce con indicazioni standardizzate di segnali di informazione, antincendio, sicurezza, pericolo, divieto, obbligo, realizzata mediante cartelli in alluminio spessore minimo mm 0,5, leggibili da una distanza prefissata, fornita e posta in opera. Sono compresi: l'uso per la durata della fase che prevede la cartellonistica al fine di assicurare un'ordinata gestione del cantiere garantendo meglio la sicurezza dei lavoratori; la manutenzione per tutto il periodo della fase di lavoro al fine di garantirne la funzionalità e l'efficienza; le opere e le attrezzature necessarie al montaggio; lo smontaggio; l'allontanamento a fine fase di lavoro. Dimensioni minime indicative del cartello: L x H (cm). Distanza massima di percezione con cartello sufficientemente illuminato: d (m). E' inoltre compreso quanto altro occorre per l'utilizzo temporaneo della cartellonistica. Misurata cadauno per la durata della fase di lavoro, al fine di garantire la sicurezza dei lavoratori. Cartello L x H = cm 37,00 x 37,00 - d = m 16. euro (zero/88)	cad	0,69
	Data, 15/09/2020  Il Teonilo		

COMMITTENTE:



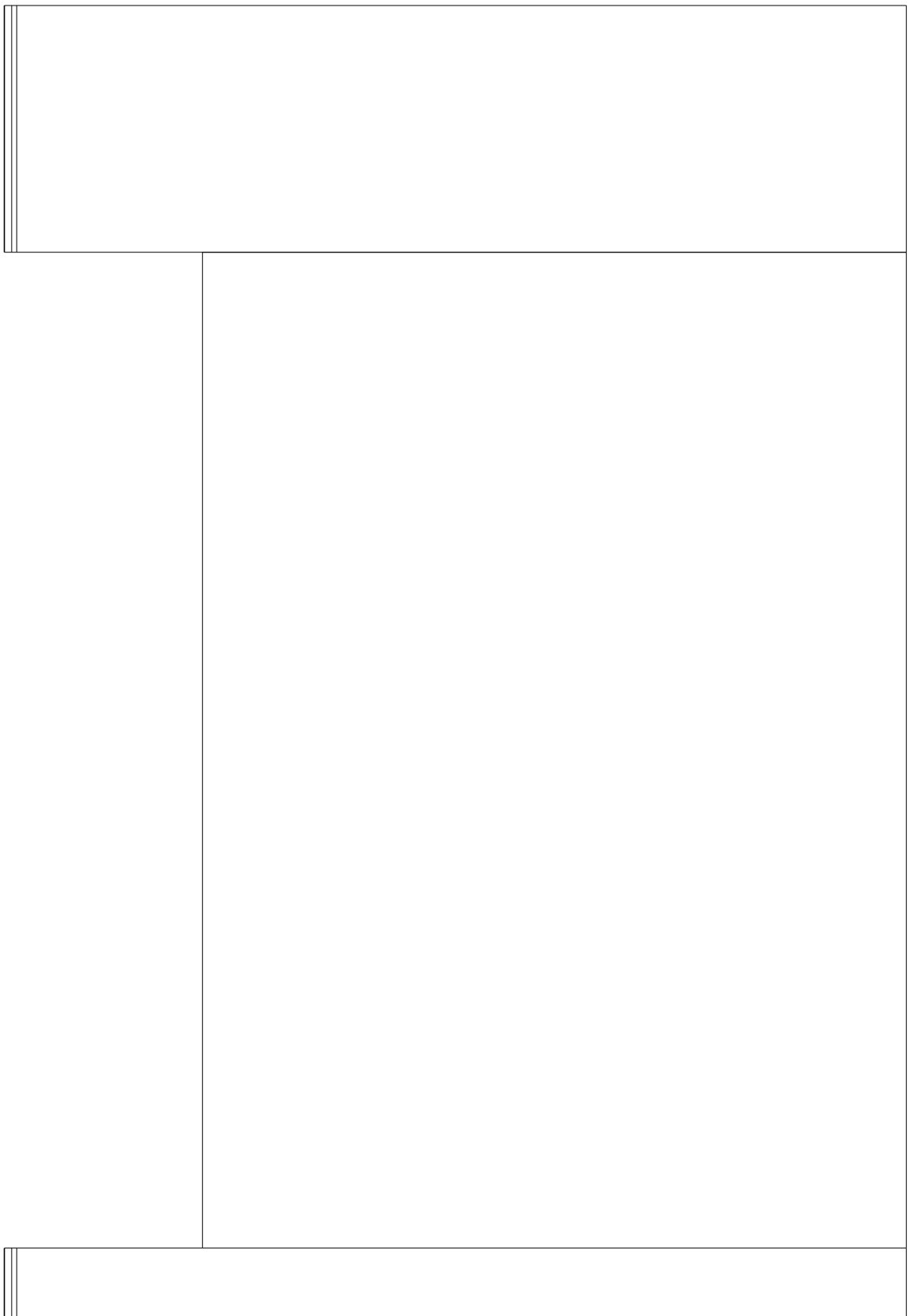

## Sommario

PARTE I - CONDIZIONI GENERALI .....	1
CAPO I - NATURA E OGGETTO.....	4
Art 1 - Oggetto dell'Appalto.....	3
Art. 2 - Tipologie di interventi.....	3
Art. 3 - Durata dell'Appalto.....	4
Art. 4 - Ammontare dell'Appalto .....	4
Art. 5 - Documenti che fanno parte dell'Appalto .....	5
Art. 6 - Disposizioni particolari riguardanti l'Appalto .....	5
Art. 7 - Elenchi prezzo.....	6
Art. 8 - Direttore dell'esecuzione del contratto e Direttore tecnico - domicilio dell'Appaltatore.....	7
Art. 9 - Organizzazione del lavoro: personale e mezzi .....	8
Art. 10 - Obblighi e oneri a carico dell'Appaltatore. ....	8
Art. 11 - Cauzione definitiva .....	9
Art. 12 - Garanzie e coperture assicurative .....	9
Art. 13 - Subappalto.....	10
Art. 14 - Trattamento e tutela dei lavoratori .....	10
Art. 15 - Cessione del contratto - cessione dei crediti. ....	11
Art. 16 - Risoluzione del Contratto. ....	11
Art. 17 - Sottrazioni e danni materiali.....	13
Art. 18 - Smaltimento dei rifiuti. ....	13
Art. 19 - Proroga del contratto. ....	13
Art. 20 - Imposte e oneri fiscali.....	14
PARTE II - DISCIPLINA DEL CONTRATTO.....	14
Art. 21 - Avvio dell'esecuzione del contratto.....	14
Art. 22 - Sospensione del Servizio.....	14
Art. 23 - Ultimazione delle prestazioni e attestazione di regolare esecuzione. ....	14
Art. 24 - Inadempienze e penali. ....	15

Art. 25 - Norme per la misurazione e valutazione delle opere. ....	15
Art. 26 - Interventi in economia.....	16
Art. 27 - Contabilizzazione degli interventi.....	16
Art. 28 - Invariabilità dei prezzi - revisione prezzi. ....	16
Art. 29 - Disposizioni in materia di sicurezza .....	17
Art. 30 - Danni causati da forza maggiore. ....	17
Art. 31 - Danni a cose e persone. ....	17
Art. 32 - Responsabilità e adempimenti dell'appaltatore. ....	18
Art. 33 - Proprietà degli oggetti trovati .....	18
Art. 34 - Tracciabilità dei flussi finanziari .....	19
Art. 35 - Certificazioni e dichiarazioni di conformità. ....	19
Art. 36 - Controversie. ....	19
Art. 37 – Trattamento dei dati sensibili e personali. ....	20
Art. 38 - Norme di rinvio. ....	21
PARTE III - PRESTAZIONI TECNICHE: NORME GENERALI.....	21
Art. 39 - Modalità e mezzi di esecuzione del servizio .....	21

## **PARTE I - CONDIZIONI GENERALI**

### **CAPO I - NATURA E OGGETTO DELL'APPALTO**

#### **Art 1 - Oggetto dell'Appalto.**

Il presente Appalto ha per oggetto l'esecuzione di Servizi di bonifica bellica sistematica terrestre all'interno dei terreni sui quali dovrà essere realizzata la nuova bretella stradale denominata AST-S. Carlo, nonché di quelli necessari per la realizzazione del collettore fognario per lo smaltimento delle acque meteoriche la cui individuazione è visibile nella planimetria di progetto. Trattasi di area a ridosso delle acciaierie AST TK preesistenti al secondo conflitto mondiale e quindi obiettivo militare per la loro stessa natura.

Nell'esecuzione dell'appalto sono compresi tutti i lavori, le prestazioni, i servizi, le forniture e le provviste necessarie per assicurare l'intervento compiuto a regola d'arte e secondo le condizioni stabilite dal

presente capitolato speciale descrittivo e prestazionale. Sono compresi altresì nell'affidamento gli adempimenti e la predisposizione dei documenti necessari all'ottenimento sia del parere vincolante sia della validazione dell'Attestato di Bonifica Bellica da parte dell'Autorità militare competente per territorio.

L'Appaltatore ha l'obbligo di eseguire gli interventi nel rispetto delle attività che si svolgono nell'area interessata, ancorché ciò non risulti conveniente per l'Appaltatore stesso, che, in ogni caso, non avrà diritto ad alcun tipo di indennizzo.

## **Art. 2 - Tipologie di interventi**

Come si può evincere dalla planimetria allegata, le aree oggetto di bonifica hanno un'estensione di circa 15.500 mq.

**La bonifica sarà svolta in due fasi temporalmente distinte.** La prima fase, di importo pari ad €. 53.957,37 (di cui €. 11.489,21 non soggetti a ribasso), verrà espletata immediatamente dopo l'affidamento. La seconda fase del servizio, di importo di €. 54.920,07 (di cui €. 2.216,97 non soggetti a ribasso), verrà eseguita immediatamente prima dell'effettivo inizio dei lavori di costruzione della nuova strada previsto entro il primo semestre 2022. **Al termine di ciascuna fase dovrà essere prodotto l'Attestato di Bonifica Bellica validato dall'OEP competente per territorio che consenta il pieno utilizzo delle aree bonificate.** Qualora le indagini ambientali escludessero la possibilità di realizzare l'opera stradale secondo il tracciato di progetto, la stazione appaltante si riserva il diritto di non procedere alla seconda fase di bonifica. In tale caso, l'affidatario del servizio non avrà nulla a pretendere per la parte del contratto non eseguita.

Le attività tecniche previste per lo svolgimento del servizio sono le seguenti:

1. Taglio, ove e nella misura necessari, della vegetazione per l'accessibilità e la pulizia delle aree oggetto di bonifica;
2. Esecuzione della prima parte di bonifica superficiale da eseguire sulla superficie interessata dal servizio di indagini ambientali (non compreso nel presente appalto) di estensione pari a mq 5.330, fino alla profondità di cm 100 dal piano di campagna;
3. Esecuzione della prima parte di bonifica profonda da eseguire sulla superficie interessata dal sopra citato servizio di indagini ambientali (non compreso nel seguente appalto) di estensione pari a mq 5.330, a due diverse profondità in funzione delle quote di progetto della strada. Per maggior dettaglio, per una superficie di mq 2.267 la bonifica dovrà estendersi fino alla profondità di m 5,00 dal piano di campagna, per una superficie di mq 32 fino alla profondità di m 9,00 dal piano di campagna e per un'altra superficie di mq 3.031 fino alla profondità di m 12,00 dal piano di campagna;
4. Ripristino delle aree bonificate mediante spianamento del terreno scavato secondo le indicazioni impartite dal Direttore dell'esecuzione;
5. Esecuzione della seconda parte di bonifica superficiale da eseguire sulla superficie rimanente per la completa esecuzione del servizio, pari a mq 10.147, fino alla profondità di cm 100 dal piano di campagna;
6. Esecuzione della seconda parte di bonifica profonda da eseguire sulla superficie rimanente per la completa esecuzione del servizio, pari a mq 10.147, a due diverse profondità in funzione delle quote di progetto della strada. Per maggior dettaglio, una superficie di mq 6.793 la bonifica dovrà

estendersi fino alla profondità di m 5,00 dal piano di campagna e per un'altra superficie di mq 3.354 fino alla profondità di m 12,00 dal piano di campagna;

### **Art. 3 - Durata del Servizio - Ritardi nell'esecuzione.**

Considerato l'oggetto dell'Appalto che comprende anche la predisposizione della documentazione necessaria per il rilascio del Parere Vincolante da parte della competente Autorità Militare il servizio sarà svolto con la seguente scansione temporale:

- a. Prima fase: l'Appaltatore dovrà presentare alla competente Autorità militare la domanda di rilascio del Parere Vincolante entro 7 giorni dalla data della disposizione di avvio di esecuzione del servizio impartita dal Direttore d'esecuzione del contratto e svolgere le prestazioni descritte nei punti 1 - 2 - 3- 4 del precedente art. 2 nel termine di 15 (quindici) giorni naturali e consecutivi dalla data rilascio del Parere Vincolante. Al termine di tale fase dovrà essere prodotto dall'aggiudicatario l'Attestato di Bonifica Bellica relativo alle aree bonificate in prima fase da sottoporre con la massima tempestività (5 giorni dal completamento delle attività tecniche) alla validazione dell'OEP competente per territorio in modo da consentire il pieno utilizzo delle aree bonificate. Al termine di tali adempimenti sarà redatto apposito verbale attestante il completamento della prima fase del servizio;
- b. Seconda fase: l'Appaltatore dovrà presentare la domanda di rilascio del Parere Vincolante relativo alla seconda fase del servizio entro 7 giorni dalla data della disposizione del Direttore d'esecuzione del contratto di ripresa del servizio e svolgere le prestazioni descritte nei punti 5 -6 del precedente art. 2 nel termine di 20 (venti) giorni naturali e consecutivi dalla data del rilascio del Parere Vincolante. Al termine di tale fase dovrà essere prodotto dall'aggiudicatario l'Attestato di Bonifica Bellica relativo alle aree bonificate in seconda fase da sottoporre con la massima tempestività (5 giorni dal completamento delle attività tecniche) alla validazione dell'OEP competente per territorio in modo da consentire il pieno utilizzo delle aree bonificate. Al termine di tali adempimenti sarà redatto apposito verbale attestante il completamento del servizio;

Per ogni giorno di ritardo nell'avvio e/o nella ultimazione di tutte le attività, anche con riferimento alle singole fasi, è prevista l'applicazione di una penale di ammontare pari all'1 per mille dell'importo contrattuale. Qualora l'ammontare della penale raggiunga il 10% dell'importo di contratto si procederà a risoluzione dello stesso senza l'obbligo di preventiva messa in mora dell'appaltatore. Sarà altresì disposta la risoluzione del contratto in danno dell'appaltatore anche per ritardi inferiori a quello sopra indicato qualora, a giudizio insindacabile della stazione appaltate, questi configurino il rischio di perdita del finanziamento.

### **Art. 4 - Ammontare dell'Appalto**

L'importo dell'Appalto è pari ad €. 100.285,41 (di cui €. 14.433,18 per costi ed oneri sicurezza non soggetti a ribasso), oltre a I.V.A.

L'appaltatore, se richiesto dalla Stazione Appaltante, sarà obbligato a garantire il servizio oggetto di appalto a seguito di varianti in aumento o in diminuzione fino alla concorrenza del quinto del corrispettivo complessivo d'appalto alle stesse condizioni del contratto e ciò in conformità alle previsioni di cui all'articolo 106 comma 12 del D.lgs 50/2016. Al di là di questo limite, l'appaltatore avrà diritto a recedere dal contratto. In caso di mancato esercizio del diritto di recesso, l'appaltatore sarà tenuto ad assoggettarsi alle stesse condizioni del contratto.



## **Art. 5 - Documenti che fanno parte del Contratto**

Fanno parte integrante e sostanziale dell'Appalto i seguenti documenti:

- a. Planimetrie delle aree oggetto di bonifica distinte nelle due specifiche fasi;
- b. Profilo longitudinale di progetto della futura bretella stradale;
- c. Computo metrico estimativo del servizio;
- d. Elenco prezzi;
- e. Il presente Capitolato Speciale.

Trattandosi di affidamento a corpo, il computo metrico estimativo allegato al progetto non assume valore negoziale. Il corrispettivo per il lavoro a corpo, a sua volta assoggettato al ribasso d'asta, resta fisso e invariabile senza che possa essere invocata dalle parti contraenti alcuna verifica sulla misura o sul valore attribuito alla quantità di detti lavori.

## **Art. 6 - Disposizioni particolari riguardanti l'Appalto - Pagamenti**

Come già detto nel precedente art. 2, stante la necessità di eseguire sui terreni occupati dalla bretella stradale specifiche indagini ambientali e che le suddette indagini ambientali saranno affidate attraverso specifica gara d'appalto con tutto ciò che comporta in termini temporali il suo espletamento, si rende necessario dividere il servizio di bonifica bellica, oggetto del presente appalto, in due distinte fasi, una precedente e l'altra successiva alle indagini ambientali, il cui dettaglio dei tempi è stato indicato nel precedente art. 3.

Il primo di acconto verrà corrisposto alla presentazione dell'Attestato di Bonifica Bellica validato dall'Autorità militare competente riferito alle aree bonificate nella prima fase del servizio. Il secondo acconto, sino alla concorrenza del 90% dell'intero importo contrattuale, verrà corrisposto alla presentazione dell'Attestato di Bonifica Bellica validato dall'Autorità militare competente riferito alle aree bonificate nella seconda fase del servizio. Il saldo del 10% verrà corrisposto all'approvazione della certificazione di regolare esecuzione.

La sottoscrizione del presente Capitolato Speciale e dei suoi allegati equivale a dichiarazione:

- a. di perfetta e incondizionata accettazione della legge, dei regolamenti e di tutte le norme vigenti in materia di appalti pubblici di lavori, servizi e forniture;
- b. di completa accettazione di tutte le norme che regolano il presente Appalto;
- c. della piena conoscenza e disponibilità degli atti contrattuali e della documentazione allegata, dello stato dei luoghi, delle condizioni pattuite in sede di offerta e ogni altra circostanza che interessi gli interventi di bonifica belli, senza riserva alcuna.
- d. Con la sottoscrizione del Contratto, l'Appaltatore:
  1. si impegna a richiedere, preliminarmente all'esecuzione del servizio, il necessario Parere Vincolante da parte dell'Autorità militare preposta

competente per territorio previa predisposizione di tutta la documentazione necessaria al relativo rilascio;

2. assume la responsabilità tecnica e amministrativa, nonché ogni e qualsiasi altra responsabilità, prevista dalla legge, della esecuzione del servizio di bonifica bellica. La responsabilità dell'Appaltatore riguarda sia l'oggetto del contratto, in ordine al quale risponde della sicurezza, perfetta esecuzione e rispondenza alle esigenze della Stazione Appaltante, sia le operazioni esecutive che dovranno sempre essere effettuate in modo tale da garantire l'incolumità del personale dell'Appaltatore, della Stazione Appaltante e di terzi;

#### **Art. 7 - Elenco prezzi**

Il valore del contratto è stato calcolato mediante l'utilizzo di prezzi desunti dall'Elenco Regionale dei prezzi per l'esecuzione di opere pubbliche – edizione 2019 della Regione Umbria e, per i prezzi non contemplati in esso, dal Listino Prezzi Anas anno 2020.

In caso di lavorazioni non previste nell'elenco prezzi di progetto, saranno utilizzati prioritariamente i prezzi contenuti nell'Elenco Regionale dei prezzi per l'esecuzione di opere pubbliche – edizione 2019 della Regione Umbria. Qualora nel suddetto documento non vi siano i prezzi relativi agli interventi necessari, saranno concordati nuovi prezzi, in contraddittorio tra il Direttore dell'Esecuzione e l'Appaltatore. In tutti i casi, ai singoli prezzi unitari dovrà essere applicato il ribasso percentuale offerto dall'Appaltatore in sede di gara, salvo quelli riferiti ai costi della sicurezza che non sono soggetti a ribasso.

Nei prezzi contrattuali sono compresi e compensati sia gli obblighi e oneri generali e speciali richiamati e specificati nel presente Capitolato, sia gli obblighi e oneri che, se pure non esplicitamente richiamati, devono intendersi come insiti e consequenziali alla esecuzione dei singoli interventi e del complesso delle prestazioni e comunque di ordine generale necessari a dare le prestazioni compiute in ogni loro parte e nei termini assegnati.

I prezzi unitari sono altresì comprensivi di spese generali, utili d'impresa, oneri per le verifiche previste dalle norme vigenti, consegna della documentazione di attestazione di conformità ed eventuali autorizzazioni, richieste, assistenza e collaudo.

Anche se diversamente indicato nei Prezzari suddetti, gli oneri di trasferta sono da considerarsi compresi nei prezzi unitari di listino e non sarà conteggiato il tempo impiegato dagli operai e dai macchinari per il trasferimento dalla sede dell'Appaltatore al posto di lavoro e viceversa.

Tutti i prezzi di cui all'elenco prezzi posto a base di gara si intendono accettati dall'Appaltatore in base ai propri calcoli, alle proprie indagini e alle proprie stime e, in deroga all'articolo 1664 del c.c., rimane stabilito che essi saranno invariabili e non soggetti a modificazioni di sorta, qualunque eventualità possa verificarsi in qualsiasi momento, per tutta la durata dell'accordo.

#### **Art. 8 - Direttore dell'esecuzione del contratto e Direttore tecnico - domicilio dell'Appaltatore**

Il Direttore dell'Esecuzione del contratto è il soggetto attraverso cui la Stazione Appaltante verifica il regolare andamento dell'esecuzione del contratto da parte dell'Appaltatore, ed attraverso cui dovranno svolgersi i rapporti fra l'Appaltatore e la medesima nelle sedi di intervento.

Ad esso compete la consegna, il controllo esecutivo, tecnico ed amministrativo, e la contabilizzazione degli interventi di manutenzione.

Gli ordini di servizio, le istruzioni e le prescrizioni del Direttore dell'Esecuzione del Contratto in oggetto dovranno essere eseguiti dall'Appaltatore con la massima cura e prontezza, nel rispetto delle norme del presente Capitolato Speciale descrittivo e prestazionale.

La responsabilità della esecuzione del servizio di bonifica bellica terrestre è onere dell'Appaltatore, che nomina all'uopo un Direttore Tecnico in possesso dei requisiti professionali richiesti dalle leggi vigenti e di adeguata capacità tecnica che lo rappresenti nei confronti del Direttore dell'Esecuzione del Contratto e che assuma le responsabilità tecniche che, ai sensi delle norme vigenti, competono all'Appaltatore, nonché le responsabilità per l'organizzazione dei mezzi d'opera e delle maestranze, per l'attività e operato delle maestranze stesse.

Il Direttore Tecnico ed il Responsabile della Sicurezza, dovranno assicurare la loro presenza nelle aree oggetto della bonifica secondo necessità e tutte le volte che ciò sarà richiesto dal Direttore dell'Esecuzione del Contratto.

Il Direttore Tecnico dovrà essere autorizzato a ricevere e a fare eseguire gli ordini del Direttore dell'Esecuzione del Contratto; inoltre dovrà presentarsi alle verifiche ed alle misurazioni tutte le volte che sarà richiesto e controfirmerà, in qualità di rappresentante dell'Appaltatore, la documentazione prodotta ai fini della verifica di conformità ed eventuali altre disposizioni scritte emanate dal Direttore dell'Esecuzione del Contratto.

L'Appaltatore, ogni qualvolta è invitato a conferire, per comunicazioni urgenti e/o sostanziali riguardanti le attività in corso, è tenuto a presentarsi presso gli uffici del Responsabile del Procedimento entro la data indicata nel relativo avviso.

L'Appaltatore, qualora non avesse il domicilio a Terni, lo deve eleggere presso gli uffici comunali del Comune di Terni ai sensi della normativa vigente; a tale domicilio si intendono ritualmente effettuate tutte le intimazioni, le assegnazioni di termini e ogni altra notificazione o comunicazione dipendente dall'Appalto.

L'Appaltatore deve altresì comunicare nei modi prescritti dalla normativa vigente, le generalità delle persone autorizzate ad agire per suo conto.

#### **Art. 9 - Organizzazione del lavoro: personale e mezzi**

L'Appaltatore è tenuto a impiegare personale e mezzi adeguati per lo svolgimento del servizio a perfetta regola d'arte ed in numero sufficiente a garantire il rispetto dei tempi contrattuali.

Il Direttore dell'Esecuzione ha facoltà di allontanare dalle aree di intervento, temporaneamente o definitivamente, il personale che, a suo giudizio, mantenga un comportamento non consono o irrispettoso, o pregiudizievole del corretto andamento degli interventi di manutenzione.

Il presente articolo si applica anche agli eventuali subappaltatori.

#### **Art. 10 - Obblighi e oneri a carico dell'Appaltatore.**

Oltre gli oneri previsti dalle vigenti disposizioni di legge e dal Capitolato Generale dei lavori pubblici per quanto ancora vigente, sono a carico dell'Appaltatore, oltre a quanto stabilito nel contratto e negli altri articoli del presente Capitolato, gli ulteriori oneri ed obblighi riportati nel presente articolo, dei quali l'Appaltatore dà atto, con la sottoscrizione del contratto, di aver tenuto in conto nella formulazione dell'offerta in sede di gara.

Obblighi generali dell'appaltatore:

- a. la fedele esecuzione degli Ordini di Servizio impartiti dal Direttore dell'esecuzione, in conformità alle pattuizioni contrattuali, in modo che le opere eseguite siano conformi agli ordini, eseguite a perfetta regola d'arte, richiedendo al Direttore dell'esecuzione tempestive disposizioni scritte per i particolari che eventualmente non risultassero dal Capitolato o dall'ordine di Servizio stesso;
- b. la formazione del cantiere e l'esecuzione di tutte le opere a tal uopo occorrenti, comprese quelle necessarie per mantenere la continuità delle comunicazioni, nonché di scoli, acque e canalizzazioni esistenti;
- c. l'applicazione di tutte le norme di legge vigenti soprattutto nel campo della prevenzione antinfortunistica con particolare attenzione agli adempimenti previsti dal D.lgs. n. 81/2008 e s.m.i.;
- d. comunicare per iscritto alla Stazione Appaltante, entro 15 giorni dalla firma del contratto, l'elenco del personale che sarà impiegato nel contratto, compreso quello dei subappaltatori, e le eventuali variazioni che dovessero intervenire in corso di contratto;
- e. munire tutto il personale impiegato, compresi gli eventuali subappaltatori, di appositi cartellini di identificazione completi di fotografia, nome e cognome, impresa di appartenenza e qualifica: non sarà consentito l'accesso ai cantieri al personale sprovvisto di tale cartellino.
- f. garantire la presenza continua in cantiere del direttore di cantiere, che assume ogni responsabilità circa l'esecuzione di tutte le opere, e a cui compete dirigere gli interventi per conto dell'Appaltatore, ricevere, eseguire e far eseguire gli ordini del Direttore dell'Esecuzione.
- g. sostituire il proprio rappresentante o il direttore di cantiere o qualsiasi altro soggetto appartenente al proprio personale in caso di specifica richiesta da parte del Direttore dell'esecuzione o della Stazione Appaltante nei casi e secondo le modalità indicate dagli artt. 4 e 6 del Capitolato generale dei lavori pubblici approvato con D.M. n. 145/2000.
- h. tutte le spese contrattuali e le altre imposte inerenti agli atti occorrenti per la gestione del contratto.

Con la sottoscrizione del presente capitolato, l'Appaltatore dichiara di aver preso visione delle aree dove dovrà essere effettuato il servizio.

#### **Art. 11 - Cauzione definitiva**

L'Appaltatore al momento della sottoscrizione del contratto è obbligato a costituire una garanzia fideiussoria ai sensi e con le modalità dell'art. 103 del D.lgs. n. 50/2016, a garanzia della regolare esecuzione del contratto.



A norma del citato art. 103, la cauzione definitiva garantisce l'adempimento di tutte le obbligazioni nascenti dal contratto, il risarcimento del danno derivante dall'eventuale inadempimento delle obbligazioni medesime, nonché il rimborso delle somme pagate in più all'esecutore rispetto alle risultanze della liquidazione finale.

La mancata costituzione della garanzia determina la revoca dell'affidamento e l'acquisizione della cauzione provvisoria da parte della Stazione Appaltante.

La garanzia deve essere tempestivamente reintegrata qualora, in corso d'opera essa sia stata incamerata, parzialmente o totalmente, dalla Stazione Appaltante.

#### **Art. 12 - Garanzie e coperture assicurative**

A norma dell'art. 83, comma 4 lett. c) del D.lgs. n. 50/2016 e s.m.i. l'Impresa appaltatrice è obbligata a stipulare, prima della stipula del Contratto e per l'intera validità dello stesso, una polizza assicurativa che copra i danni subiti dalla stazione appaltante a causa del danneggiamento o della distruzione totale o parziale di impianti ed opere, anche preesistenti, verificatisi nel corso dell'esecuzione del servizio. Considerata la rilevanza dei danni che possono essere prodotti dal possibile rinvenimento di ordigni residuati bellici inesplosi il massimale della suddetta garanzia non potrà essere inferiore a 500.000 euro. La polizza del presente comma deve assicurare la stazione appaltante anche contro la responsabilità civile per danni causati a terzi nel corso dell'esecuzione del servizio con massimale minimo pari a 500.000 euro. La copertura assicurativa decorre dalla data di consegna del servizio lavori e cessa alla data di emissione del certificato di collaudo provvisorio o del certificato di regolare esecuzione o comunque decorsi dodici mesi dalla data di ultimazione dei lavori risultante dal relativo certificato.

La comprova di tale requisito è fornita, ai sensi del comma 5 lett. c) del D.L. n. 76/2020, mediante l'esibizione in copia conforme della polizza assicurativa contro i rischi professionali posseduta dall'operatore economico in corso di validità. Nel caso di polizza assicurativa inferiore ai valori richiesti l'operatore economico aggiudicatario dovrà adeguare il valore della polizza posseduta a quello richiesto nell'affidamento.

Il mancato rispetto delle prescrizioni sopra indicate e di quelle ulteriori contenute negli atti di gara comporta l'inaccettabilità delle polizze presentate senza che l'Appaltatore aggiudicatario possa sollevare obiezione alcuna per tale fatto.

#### **13 - Subappalto**

È vietata la cessione del contratto a pena di nullità.

Il concorrente indica all'atto dell'offerta le parti del servizio che intende subappaltare o concedere in cottimo. Considerata la tipologia del servizio il subappalto ad idonea impresa specializzata è ammesso nei limiti del 30% (fino al 31/12/2020) dell'importo complessivo del contratto, in conformità a quanto previsto dall'art. 105 del Codice e della L. n. 55/2019; in mancanza di tali indicazioni il subappalto è **vietato**.

Non si configurano come attività affidate in subappalto quelle di cui all'art. 105, comma 3 del Codice.

Nei contratti sottoscritti con i subappaltatori e/o subcontraenti dovrà essere inserita a pena di nullità un'apposita clausola con la quale ciascuno di essi assume gli obblighi di tracciabilità dei flussi finanziari relativi al contratto di che trattasi.



Il direttore tecnico di cantiere nominato dall'Appaltatore è responsabile del rispetto dei documenti della sicurezza da parte di tutte le Imprese impiegate nell'esecuzione dei servizi.

Al di fuori dei casi previsti dall'art. 105 c. 13 del D.lgs. 50/2016 in cui la Stazione Appaltante provveda al pagamento diretto dei subappaltatori, l'Appaltatore dovrà trasmettere alla Stazione Appaltante, entro 20 giorni dalla data di ciascun pagamento effettuato nei suoi confronti, le fatture quietanzate relative ai pagamenti corrisposti al subappaltatore, con l'indicazione delle ritenute di garanzia effettuate. In caso contrario saranno sospesi i successivi pagamenti a favore dell'Appaltatore.

Qualsiasi altro sub-contratto non riconducibile alla definizione di subappalto ai sensi dell'art. 105 comma 2 del D.lgs. 50/2016, è soggetto a comunicazione; l'Appaltatore è obbligato ad inoltrare alla Stazione Appaltante una comunicazione contenente il nome di ogni fornitore/sub-contraente con relativo certificato camerale, l'oggetto e l'importo del contratto. Tale comunicazione deve essere inviata al Direttore dell'Esecuzione almeno 5 giorni prima dell'effettivo svolgimento della prestazione oggetto del sub-contratto.

#### **Art. 14 - Trattamento e tutela dei lavoratori**

L'appaltatore si obbliga ad attuare, nei confronti dei lavoratori dipendenti occupati nei servizi costituenti l'oggetto del contratto, condizioni normative e retributive non inferiori a quelle risultanti dai contratti collettivi di servizi, applicabili alla data dell'offerta, alla categoria e nella località in cui si svolgono gli interventi, nonché le condizioni risultanti dalle successive modifiche ed integrazioni ed in genere da ogni altro Contratto collettivo, applicabile nelle località, successivamente stipulato per la categoria.

I suddetti obblighi vincolano l'appaltatore anche nel caso in cui lo stesso non sia aderente alle associazioni stipulanti o receda da esse.

Il mancato adempimento di tali obblighi da parte dell'Appaltatore conferisce alla Stazione Appaltante il diritto di agire contro la compagnia assicuratrice o la banca che abbia rilasciato la polizza fideiussoria di cui all'art. 103 del d.lgs. 50/2016, a garanzia dei debiti contrattuali dell'Appaltatore medesimo, secondo quanto previsto dalla vigente normativa in materia di tutela previdenziale e assicurativa.

Nell'esecuzione degli interventi l'Appaltatore si obbliga ad osservare integralmente tutte le norme e le prescrizioni delle leggi e dei regolamenti vigenti sull'assunzione, tutela, protezione, contribuzione, assicurazione infortuni e assistenza dei lavoratori, comunicando, non oltre 15 giorni dall'inizio della prestazione, gli estremi della propria iscrizione agli istituti previdenziali e assicurativi.

Il mancato adempimento dell'Appaltatore agli obblighi sociali, integrando nel contempo gli estremi di un inadempimento verso la Stazione Appaltante, conferisce a quest'ultima il diritto di agire contro la compagnia assicuratrice o la banca che abbia rilasciato la polizza fideiussoria di cui all'art. 103 del d.lgs. 50/2016 a garanzia dei debiti contrattuali dell'Appaltatore.

Le disposizioni suddette si applicano anche nel caso di subappalto.

#### **Art. 15 - Cessione del contratto - cessione dei crediti.**

È tassativamente vietata la cessione del Contratto.

La cessione comporterà l'immediata risoluzione del Contratto, l'incameramento della cauzione definitiva, fermo restando il diritto della Stazione Appaltante al risarcimento dei danni conseguenti e delle maggiori spese sostenute.

Le cessioni di crediti è consentita ai sensi del combinato disposto dell'art. 106 comma 13 del Codice dei Contratti e della legge 52/1991, a condizione che il cessionario sia un istituto bancario o un intermediario finanziario iscritto nell'apposito Albo presso la Banca d'Italia e che il contratto di cessione, in originale o in copia autenticata, sia trasmesso al RUP prima o contestualmente al certificato di pagamento.

La cessione del credito è efficace e opponibile qualora la Stazione Appaltante non la rifiuti, con comunicazione da notificare al cedente ed al cessionario entro quarantacinque giorni dalla notifica.

#### **Art. 16 - Risoluzione del contratto.**

Tutte le clausole del presente capitolato sono ritenute essenziali e pertanto ogni eventuale inadempienza può produrre una immediata risoluzione del contratto.

La Stazione Appaltante ha facoltà di risolvere il contratto, ex art. 1456 C.C (clausola risolutiva espressa), nei casi di seguito specificati:

- a. violazione degli obblighi previsti dal DPR 16/04/2013, n. 62, contenente "Regolamento recante codice di comportamento dei dipendenti pubblici, a norma dell'articolo 54 del decreto legislativo 30 marzo 2001, n. 165";
- b. raggiungimento, accertato dal Responsabile Unico del Procedimento, del limite massimo globale previsto per l'applicazione delle penali (10% del valore massimo del Contratto);
- c. intervenuta mancanza, nei confronti dell'Affidatario, durante la vigenza contrattuale, delle condizioni richieste nell'art. 80 del Codice, o si dimostri che in fase di gara siano state rese false dichiarazioni;
- d. cessione, da parte dell'Appaltatore, del contratto;
- e. manifesta incapacità o inidoneità, anche solo legale, nell'esecuzione degli interventi di manutenzione;
- f. inadempienza accertata, da parte dell'Appaltatore, alle norme di legge sulla tracciabilità dei flussi finanziari, ai sensi dell'art. 3, comma 9-bis, della Legge n. 136/2010 e ss. mm. e ii.;
- g. grave inadempienza, da parte dell'Appaltatore, alle norme e disposizioni in materia di sicurezza nell'esecuzione delle attività previste;
- h. in tutti gli altri casi espressamente previsti nel testo del presente Capitolato, anche se non richiamati nel presente Articolo;
- i. inadempimento alle disposizioni del Direttore dell'Esecuzione riguardo ai tempi di esecuzione degli interventi o quando risulti accertato il mancato rispetto delle ingiunzioni o diffide fatte, nei termini imposti dagli stessi provvedimenti;
- j. subappalto abusivo, associazione in partecipazione, cessione anche parziale del contratto specifico o violazione di norme sostanziali che disciplinano il subappalto;

- k. inadempienza accertata alle norme di legge sulla prevenzione degli infortuni, la sicurezza sul lavoro e le assicurazioni obbligatorie del personale;
- l. mancata rispondenza dei beni forniti alle specifiche ed allo scopo dello specifico intervento richiesto;
- m. azioni o omissioni finalizzate ad impedire l'accesso al cantiere al personale ispettivo del Ministero del lavoro e delle Politiche Sociali o dell'A.S.L., oppure del personale ispettivo degli organismi paritetici, di cui all'articolo 51 del Decreto Legislativo n. 81 del 2008.

La risoluzione del Contratto nei casi succitati, sarà comunicata all'Appaltatore a mezzo di lettera raccomandata con Avviso di Ricevimento o PEC ed avrà effetto, senza obbligo preventivo di diffida da parte della Stazione Appaltante, a far data dal ricevimento della stessa.

Eventuali inadempienze non esplicitamente indicate fra quelle in elenco, ma tali da compromettere il rispetto dei contenuti del contratto o ritenute rilevanti per la specificità degli interventi, saranno contestate all'Appaltatore dal RUP con comunicazione scritta, inoltrata a mezzo raccomandata A.R., o PEC.

Nella contestazione è prefissato un termine congruo entro il quale l'Appaltatore deve sanare l'inadempienza o presentare le proprie osservazioni giustificative. Decorso il suddetto termine senza che l'inadempimento sia sanato, o qualora la Stazione Appaltante non ritenga accoglibili le eventuali giustificazioni addotte, si procede alla risoluzione del Contratto.

In caso di risoluzione del Contratto, la Stazione Appaltante si riserva la facoltà di interpellare gli altri concorrenti alla gara, al fine di stipulare un nuovo contratto alle medesime condizioni economiche già proposte all'Appaltatore.

Contestualmente alla risoluzione contrattuale la Stazione Appaltante procederà ai sensi dell'art. 103 comma 2 D.lgs.50/2016.

Nei casi di risoluzione del contratto o di esecuzione di ufficio, come pure in caso di fallimento dell'Appaltatore, i rapporti economici con questo o con il curatore sono definiti secondo la normativa vigente e ponendo a carico dell'Appaltatore inadempiente gli eventuali maggiori oneri e/o danni derivanti.

La comunicazione della decisione assunta dalla Stazione Appaltante è fatta all'Appaltatore nella forma della raccomandata con Avviso di Ricevimento o PEC, con la contestuale indicazione della data alla quale avrà luogo l'accertamento dello stato di consistenza degli interventi di manutenzione.

In relazione a quanto sopra, alla data comunicata dalla Stazione Appaltante si fa luogo, in contraddittorio fra il direttore dell'Esecuzione e l'Appaltatore o suo rappresentante oppure, in mancanza di questi, alla presenza di due testimoni, alla redazione dello stato di consistenza degli interventi di manutenzione, all'inventario dei materiali, delle attrezzature e dei mezzi d'opera esistenti in cantiere, nonché, nel caso di esecuzione d'ufficio, all'accertamento di quali di tali materiali, attrezzature e mezzi d'opera debbano essere mantenuti a disposizione della Stazione Appaltante per l'eventuale riutilizzo e alla determinazione del relativo costo.

#### **Art. 17 - Sottrazioni e danni materiali.**

La Stazione Appaltante declina ogni responsabilità per sottrazione dei materiali o attrezzature depositati nelle aree di intervento dall'Appaltatore, indipendentemente dalle circostanze in cui possono verificarsi,

nonché per danni che fossero arrecati alle attività eseguite, e ciò finché non si sia proceduto alla riconsegna delle aree. I relativi risarcimenti sono a carico dell'Appaltatore.

Eventuali danni di forza maggiore dovranno essere denunciati immediatamente per iscritto dall'Appaltatore alla Stazione Appaltante; saranno automaticamente considerate decadute le denunce pervenute oltre il quinto giorno lavorativo successivo a quello dell'avvenimento.

#### **Art. 18 - Smaltimento dei rifiuti.**

Nel momento in cui dall'attività di bonifica si producano scarti di diverso genere, intesi come qualsiasi sostanza od oggetto di cui ci si voglia disfare o si abbia l'intenzione o si abbia l'obbligo di disfarsi, al rifiuto generato andrà attribuita la caratteristica di pericolosità o di non pericolosità sulla base della conoscenza del processo che ha portato alla produzione del rifiuto e dell'analisi chimico-fisica del rifiuto: in tal caso l'Appaltatore, configurandosi come Produttore del rifiuto (essendo la Stazione Appaltante Detentore del rifiuto in quanto proprietaria del bene) avrà l'onere di tale classificazione, secondo il Catalogo Europeo dei Rifiuti (CER) individuandone il codice CER di pertinenza.

L'Appaltatore si farà carico, a propria cura e spese, del trasporto del rifiuto dal luogo di produzione (area di intervento) sino al sito di smaltimento o di recupero, tramite un apposito mezzo autorizzato dall'Albo Nazionale Gestori Ambientali, secondo le modalità previste dalla legislazione vigente.

In relazione al principio di trasparenza e tracciabilità dei rifiuti, l'Appaltatore dovrà consegnare al Direttore dell'Esecuzione copia della documentazione comprovante la corretta gestione e traccia del processo di smaltimento di rifiuti.

Per quanto riguarda la gestione dei rifiuti organici rappresentati dai residui di potatura, ramaglie etc..., questi potranno essere bio-triturati in situ o in strutture dell'Appaltatore e utilizzati come paccame nelle aree precedentemente concordate con il Direttore dell'Esecuzione. Se in eccesso, e ove abbiano le caratteristiche fisiche adeguate, tali residui organici lignei possono essere utilizzati come biomassa per esigenze termiche dell'Appaltatore o di Enti limitrofi, laddove in possesso di impianti autorizzati. In tutti gli altri casi, dovranno essere assimilati a rifiuti e avviati verso discarica autorizzata a spese dell'Appaltatore.

#### **Art. 19 - Proroga del contratto.**

Non è prevista la proroga del Contratto, salvo nei casi stabiliti dal D.lgs 50/2016 e da quanto stabilito nell'art. 3 del presente Capitolato.

#### **Art. 20 - Imposte e oneri fiscali.**

Il corrispettivo offerto dall'Appaltatore è comprensivo di spese accessorie, imposte e tasse, con l'eccezione dell'IVA che è a carico della Stazione Appaltante.

Il contratto sarà stipulato mediante scrittura privata, registrata solo in caso d'uso. Le spese di registrazione nonché qualsiasi altra spesa inerente o conseguente all'atto stesso, sono a carico dell'Appaltatore.

### **PARTE II - DISCIPLINA DEL CONTRATTO**

#### **Art. 21 - Avvio dell'esecuzione del contratto.**

L'avvio dell'esecuzione del contratto avverrà con apposito verbale dopo la sottoscrizione.



Ai sensi dell'art. 8, comma 1 lett. a) del D.L. n. 76/2020 è sempre ammessa l'esecuzione del contratto in via d'urgenza secondo quanto previsto dall'Art. 32, comma 8, del d.lgs. 50/2016.

#### **Art. 22 - Sospensione del Servizio.**

La sospensione degli interventi affidati è regolamentata ai sensi della vigente normativa in materia.

Qualora circostanze particolari impediscano temporaneamente la regolare esecuzione del servizio di bonifica oggetto del Contratto, il Direttore dell'Esecuzione ne ordina la sospensione, indicando le ragioni e l'imputabilità delle medesime.

È ammessa la sospensione della prestazione nei casi di avverse condizioni climatiche, di forza maggiore o di altre circostanze speciali che impediscano la esecuzione o la realizzazione a regola d'arte della prestazione.

Il RUP può comunque, per ragioni di pubblico interesse o necessità, ordinare la sospensione dell'esecuzione del contratto nei limiti e con gli effetti previsti dalla vigente normativa in materia.

L'Appaltatore, qualora per cause ad esso non imputabili, non sia in grado di ultimare alcuni interventi affidati, prima del termine stabilito, con domanda motivata, potrà richiedere una proroga del termine di ultimazione. Se la richiesta è riconosciuta fondata, la proroga è concessa dal RUP, acquisito il parere del Direttore dell'Esecuzione.

#### **Art. 23 - Ultimazione delle prestazioni e attestazione di regolare esecuzione del Servizio.**

A seguito dell'ultimazione del servizio di bonifica, il Direttore dell'Esecuzione, in contraddittorio con l'Appaltatore, effettua i necessari accertamenti e rilascia il certificato attestante l'avvenuta ultimazione delle prestazioni.

Al termine delle operazioni di bonifica di ciascuna fase, l'Appaltatore, entro il termine massimo di 5 (cinque) giorni dalla fine della bonifica, deve inviare alle Autorità Militari competenti, l'Attestato di Bonifica avviando così la procedura per la sua Validazione.

Entro 60 giorni naturali e consecutivi dalla consegna, da parte dell'Appaltatore, dell'Attestato di Bonifica validato dalla competente Autorità Militare relativo alla seconda fase del servizio, le prestazioni svolte saranno oggetto di attestato di regolare esecuzione, ai sensi della vigente normativa in materia.

L'attestato di regolare esecuzione è firmato dal Direttore dell'Esecuzione e dall'Appaltatore e confermato dal RUP.

Successivamente all'emissione dell'attestazione di regolare esecuzione si procede al pagamento del saldo delle prestazioni eseguite, al netto di eventuali penali contestate.

#### **Art. 24 - Inadempienze e penalità.**

- a. In generale, qualora durante il periodo di svolgimento del servizio si verificassero le seguenti inadempienze, verranno applicate le relative penalità per ogni infrazione/mancanza contestata:

CODICE	INADEMPIENZA	PENALITA'
1.1	Mancanza di Tesserino di riconoscimento dei dipendenti dell'Appaltatore o di eventuali subappaltatori	€ 50,00



1.2	Mancato rispetto o inosservanza delle norme e dei documenti della sicurezza	€ 200,00
1.3	Consegna dell'esecuzione del contratto in via d'urgenza: ritardo nell'inizio del servizio. Per ogni giorno di ritardo	1 per mille del contratto
1.4	Ripresa degli interventi a seguito di sospensione: ritardo rispetto alla data fissata dal Direttore dell'Esecuzione. Per ogni giorno di ritardo	1 per mille del contratto
1.5	Ritardo nell'invio all'Autorità militare delle documentazioni	1 per mille del contratto

- b. L'importo totale delle penali applicate non può superare il 10% dell'importo contrattuale; qualora i ritardi siano tali da comportare una penale di importo superiore alla predetta percentuale, trova applicazione l'articolo 18 del presente Capitolato in materia di risoluzione.
- c. L'applicazione delle penali di cui sopra non pregiudicherà il diritto che si riserva la Stazione Appaltante di pretendere il rispetto dei patti contrattuali, con tutte le conseguenze inerenti.
- d. Delle penali di cui agli articoli del presente Capitolato il R.U.P. darà comunicazione scritta all'Appaltatore il quale potrà presentare le proprie controdeduzioni con istanza di disapplicazione della penale entro 5 (cinque) giorni naturali e consecutivi dalla notifica della contestazione stessa. Trascorso tale termine e in mancanza di controdeduzioni congrue e documentate, il RUP provvederà all'applicazione della penalità.

Tutte le penali di cui al presente articolo saranno contabilizzate in detrazione in occasione del pagamento immediatamente successivo al verificarsi della relativa condizione di penale.

#### **Art. 25 - Norme per la misurazione e valutazione delle opere.**

Per tutti gli interventi contrattuali le quantità delle opere saranno determinate con misure geometriche, salvo altre modalità previste al prezzo di applicazione.

Le misure saranno prese in contraddittorio. Le maggiori quantità o misure che si dovessero riscontrare nel corso della contabilizzazione verranno riconosciute valide soltanto se autorizzate per iscritto dalla stazione appaltante.

L'Appaltatore dovrà tempestivamente chiedere al Direttore dell'Esecuzione la misurazione in contraddittorio di quelle opere che in progresso di intervento non si potessero più accertare. Resta pertanto tassativamente convenuto che, se per difetto di ricognizione fatta a tempo debito, tali quantità o qualità non fossero accertate in contraddittorio, l'Appaltatore dovrà accettare la valutazione che verrà fatta dal Direttore dell'Esecuzione e sottostare alle spese e danni che per tardiva ricognizione gli potessero derivare.

I noleggi non saranno riconosciuti e compensati se non corrisponderanno ad un preciso ordine ed autorizzazione preventiva dalla stazione appaltante.

Gli interventi di dimensioni maggiori alle prescritte, qualora vengano tollerati a giudizio insindacabile del Direttore dell'Esecuzione, saranno contabilizzati per le sole dimensioni ordinate in progetto; gli interventi di dimensioni inferiori alle prescritte, qualora vengano tollerati a giudizio insindacabile del Direttore dell'Esecuzione, saranno contabilizzati per le quantità effettivamente realizzate.

Eventuali controversie saranno regolate dalle parti ai sensi delle vigenti disposizioni di legge.

#### **Art. 26 - Interventi in economia**

Le prestazioni in economia non verranno riconosciute o compensate se non corrisponderanno ad un preciso ordine ed autorizzazione scritta o verbale del Direttore dell'Esecuzione.

L'annotazione degli interventi in economia è effettuata dal Direttore dell'Esecuzione o dal soggetto dallo stesso incaricato nelle apposite liste settimanali distinte per giornate e provviste. Le firme dell'Appaltatore per quietanza possono essere apposte o sulle liste medesime, ovvero in foglio separato.

L'annotazione avviene in un registro nel quale sono scritte, separatamente per ciascun cottimo, le risultanze dei libretti in rigoroso ordine cronologico, osservando le norme prescritte per i contratti.

#### **Art. 27 - Contabilizzazione degli interventi**

Il servizio di bonifica bellica sarà contabilizzato a corpo, determinando il corrispettivo secondo le condizioni economiche (ribasso d'asta) stabilite all'interno del Contratto e sulla base dell'"Elenco prezzi unitari" allegato alla documentazione di gara.

L'importo dei costi della sicurezza, non soggetto al ribasso offerto in sede di gara, sarà contabilizzato a misura.

I pagamenti saranno effettuati per stati di avanzamento. Il primo stato di avanzamento sarà emesso al termine della prima fase del servizio come meglio specificato all'art. 7 ed il secondo stato di avanzamento al termine della seconda fase.

#### **Art. 28 - Invariabilità dei prezzi - revisione prezzi.**

I prezzi unitari a base d'appalto sono indicati negli elenchi prezzi e listini prezzi di cui al Capitolato.

I prezzi medesimi sono fissi ed invariabili, per cui non saranno pagati all'Appaltatore compensi di sorta per danni prevedibili o imprevedibili di qualsiasi specie, anche quelli dovuti a forza maggiore, che avvenissero durante l'esecuzione delle opere.

Non sono ammesse revisioni dei prezzi. L'art. 1664 c.c., 1° comma non si applica al presente contratto.

Si applica comunque la disciplina eventualmente prevista in materia dalla normativa applicabile.

#### **Art. 29 - Disposizioni in materia di sicurezza**

L'Appaltatore si obbliga all'osservanza delle norme in materia di sicurezza e tutela dei lavoratori ed in specifico si impegna ad assolvere a tutti gli adempimenti previsti dal D.lgs. 81/2008 e s.m.i., compreso il D.lgs. 106/2009, il D.P.R. 14.09.2011 n. 177 e tutte le norme che interverranno nel corso del contratto, in materia di prevenzioni infortuni ed igiene del lavoro.

Tutti gli interventi disposti sulla base del presente contratto dovranno svolgersi nel pieno rispetto di tutte le norme vigenti in materia di prevenzione degli infortuni e igiene del lavoro, per tutta la durata del contratto. L'Appaltatore è obbligato a fornire alla Stazione Appaltante, entro 30 giorni dalla stipula del contratto, l'indicazione dei contratti collettivi applicati ai lavoratori dipendenti. Tutto il personale addetto dovrà essere stato oggetto di formazione in tema di sicurezza. Copia degli attestati, del documento di valutazione dei rischi e del piano di emergenza e dei nominativi degli addetti dovrà essere inviata al RUP prima della stipula del contratto.

Dovrà altresì essere indicato alla Stazione Appaltante il nome del Datore di Lavoro, del Medico Competente, nonché del Responsabile del Servizio Prevenzione e Protezione oltre al nominativo del Rappresentante dei Lavoratori.

L'appaltatore deve osservare e fare osservare ai propri dipendenti, nonché a terzi presenti sui luoghi nei quali verranno svolte le prestazioni, tutte le norme di cui sopra e prendere inoltre di propria iniziativa tutti quei provvedimenti che ritenga opportuni per garantire la sicurezza e l'igiene del lavoro.

Qualunque iniziativa concernente il miglioramento della sicurezza o che abbia rilievo in tale ambito dovrà essere comunicata alla Stazione Appaltante.

La Stazione Appaltante si riserva di risolvere il contratto o intraprendere azioni coercitive nel caso venissero meno i principi minimi di sicurezza stabiliti dalla vigente legislazione.

Tutta la documentazione comprovante l'attuazione della sicurezza dovrà essere tenuta a disposizione sia della Stazione Appaltante che delle autorità.

In caso di mancato rispetto delle previsioni di cui all'Allegato I al D. Lgs.81/2008 la Stazione Appaltante provvederà all'immediata risoluzione del contratto.

#### **Art. 30 - Danni causati da forza maggiore.**

Si considerano danni di forza maggiore quelli effettivamente provocati da cause imprevedibili per le quali l'Appaltatore non abbia ommesso (dimostrandolo) le normali cautele atte ad evitarli.

I danni che dovessero derivare a causa dell'arbitraria esecuzione degli interventi in regime di sospensione non potranno mai essere ascritti a causa di forza maggiore e dovranno essere riparati a cura e spese dell'appaltatore, il quale altresì è obbligato a risarcire gli eventuali consequenziali danni derivati alla Stazione Appaltante.

I danni che l'appaltatore ritenesse ascrivibili a causa di forza maggiore dovranno essere denunciati immediatamente al Direttore dell'Esecuzione entro il termine di tre giorni dal verificarsi del danno, a pena di decadenza dal diritto di risarcimento.

#### **Art. 31 - Danni a cose e persone.**

La Stazione Appaltante non risponderà di danni causati ai dipendenti e alle attrezzature della ditta appaltatrice da parte di terzi estranei alla Stazione Appaltante.

L'Appaltatore sarà sempre direttamente responsabile dei danni di qualunque natura che risultino arrecati a persone o a cose dal proprio personale ed in ogni caso dovrà provvedere senza indugio a proprie spese alla riparazione e/o sostituzione delle parti o degli oggetti danneggiati.

L'accertamento dei danni sarà effettuato dalla Stazione Appaltante alla presenza di delegati dell'Appaltatore. Qualora l'Appaltatore non manifesti la volontà di partecipare all'accertamento in oggetto, la Stazione Appaltante provvederà autonomamente alla presenza di due testimoni. Tale constatazione costituirà titolo sufficiente al fine del risarcimento del danno che dovrà essere corrisposto dall'Appaltatore. Qualora non si addivenisse ad un accordo sull'ammontare del danno da risarcire, la controversia sarà gestita conformemente alle altre controversie di natura economica.

#### **Art. 32 - Responsabilità e adempimenti dell'appaltatore.**

L'Appaltatore risponderà direttamente della sicurezza ed incolumità del proprio personale, in caso di danni che potrebbero subire terzi e/o cose sia della Stazione Appaltante che di terzi durante l'esecuzione del servizio.

L'appaltatore sarà unico responsabile, sia penalmente che civilmente - tanto verso il Committente che verso i terzi - di tutti i danni di qualsiasi natura, che potessero essere arrecati, sia durante che dopo l'esecuzione del Servizio, per colpa o negligenza tanto sua che dei suoi dipendenti, ed anche come semplice conseguenza del Servizio stesso.

In conseguenza l'appaltatore, con la firma del contratto, resta automaticamente impegnato a:

- a. liberare la Stazione Appaltante ed i suoi incaricati da qualsiasi pretesa, azione o molestia che potesse derivare loro da terzi, per i titoli di cui sopra;
- b. attenersi alle norme e disposizioni che saranno emanate dal Direttore dell'Esecuzione nell'intento di arrecare il minimo disturbo o intralcio al regolare funzionamento degli ambienti eventualmente interessati dal Servizio appaltato;
- c. mantenere sui luoghi di intervento la disciplina da parte del personale, con l'osservanza scrupolosa delle particolari disposizioni man mano impartite e con facoltà, da parte del R.U.P., di chiedere l'allontanamento del personale che non fosse, per qualsiasi motivo, gradito alla Stazione Appaltante;
- d. utilizzare, per le attività oggetto del contratto, personale munito di preparazione professionale e di conoscenze tecniche adeguate alla esigenza di ogni specifico servizio. Lo stesso personale dovrà avere conoscenza delle norme antinfortunistiche ed è tenuto all'osservanza delle norme aziendali del Committente e delle disposizioni che saranno impartite dal Responsabile del Procedimento.

#### **Art. 33 - Proprietà degli oggetti trovati**

Qualora nel corso dell'esecuzione degli interventi dovessero avvenire rinvenimenti imprevisti e imprevedibili di interesse archeologico o presunto oppure altri tipi di rinvenimenti che dovessero impedire o rendere difficoltoso il regolare svolgimento degli interventi, l'Appaltatore è tenuto a darne immediata comunicazione al Direttore dell'Esecuzione e al RUP.

Il Direttore dell'Esecuzione provvederà alla constatazione di quanto rinvenuto e, se del caso, alla sospensione parziale o totale degli interventi.

Nel caso di rinvenimenti di reperti o aree di interesse archeologico l'Appaltatore dovrà provvedere alla conservazione temporanea delle cose scoperte, lasciandole nelle condizioni e nel luogo in cui sono state



rinvenute in attesa degli accertamenti della competente autorità, al loro prelevamento e trasporto, con le necessarie cautele e alla loro conservazione e custodia in adatti locali, dopo che la Sovrintendenza competente ne avrà autorizzato il trasporto.

La Stazione Appaltante, salvo i diritti che spettano allo Stato a termini di legge, si riserva la proprietà degli oggetti rinvenuti nella sede degli interventi di manutenzione.

#### **Art. 34 - Tracciabilità dei flussi finanziari**

L'Appaltatore, fin dal momento della presentazione dell'offerta, si assume l'obbligo della tracciabilità dei flussi finanziari di cui alla Legge n° 136 del 13 agosto 2010, pena la nullità del contratto.

L'Appaltatore si obbliga a comunicare gli estremi identificativi del conto corrente dedicato di cui all'art. 3 Legge 136/2010, nonché le generalità ed il codice fiscale delle persone delegate ad operare sul predetto conto corrente.

Qualora le transazioni relative al presente Capitolato siano eseguite senza avvalersi di banche o della società Poste Italiane SPA, il contratto si intende risolto di diritto, secondo quanto previsto dall'art. 3, comma 8, della Legge 136/2010.

L'Appaltatore si obbliga altresì ad inserire nei contratti sottoscritti con i subappaltatori o i subcontraenti, a pena di nullità assoluta, una apposita clausola con la quale ciascuno di essi assume gli obblighi di tracciabilità dei flussi finanziari di cui alla Legge 13 agosto 2010 n°136.

L'Appaltatore si obbliga e garantisce che nei contratti sottoscritti con i subcontraenti, verrà assunta dalle predette controparti l'obbligazione specifica di risoluzione immediata del relativo rapporto contrattuale nel caso in cui questi abbiano notizia dell'inadempimento della propria controparte agli obblighi di tracciabilità finanziaria, con contestuale obbligo di informazione nei confronti del Comune di Terni, della Prefettura territoriale competente.

Per tutto quanto non espressamente previsto, restano ferme le disposizioni di cui all'art. 3 della legge 13/08/2010 n. 136.

#### **Art. 35 - Certificazioni e dichiarazioni di conformità.**

Al termine di ciascuna delle due fasi previste per l'esecuzione del servizio di bonifica, l'Appaltatore dovrà consegnare alla Stazione appaltante l'Attestato di Bonifica Bellica validato dalla competente Autorità Militare.

#### **Art. 36 - Controversie.**

Qualora, a seguito dell'iscrizione di riserve sui documenti contabili, l'importo economico del Servizio di bonifica bellica comporti variazioni rispetto all'importo preventivato in misura superiore al 15% (quindici per cento), il RUP acquisisce immediatamente la relazione del Direttore dell'Esecuzione e, sentito, l'Appaltatore, formula alla Stazione Appaltante, entro 90 giorni dall'apposizione dell'ultima delle riserve, proposta motivata di accordo bonario. La stazione appaltante, entro 60 giorni dalla proposta di cui sopra, delibera in merito con provvedimento motivato. Il verbale di accordo bonario sarà sottoscritto dall'Appaltatore. Ove non si proceda all'accordo bonario come sopra descritto e l'Appaltatore confermi le riserve, si applicheranno gli artt. 208 e ss. del D. lgs. 50/2016 per la definizione delle controversie.



Per tutte le controversie che dovessero sorgere per l'esecuzione del contratto è competente il Foro di Terni.

È escluso il ricorso all'arbitrato.

#### **Art. 37 – Trattamento dei dati sensibili e personali.**

Facendo riferimento all'art. 13 REGOLAMENTO (UE) 2016/679 del Parlamento Europeo e del Consiglio del 27 aprile 2016 relativo alla protezione delle persone fisiche con riguardo al trattamento dei dati personali, si precisa che:

- a. Titolare del trattamento dei dati è il Comune di Terni con sede in P.za M. Ridolfi n. 1 – 05100 Terni tel. 0744.5491, PEC: comune.terni@postacert.umbria.it
- b. Dati di contatto del Responsabile della protezione dei dati: mail: rpd@comune.terni.it; PEC: comune.terni@postacert.umbria.it; Indirizzo: P. M. Ridolfi n. 1, 05100 Terni tel. 0744/5491.
- c. il conferimento dei dati costituisce un obbligo legale necessario per la partecipazione alla gara e l'eventuale rifiuto a rispondere comporta l'esclusione dal procedimento in oggetto;
- d. le finalità e le modalità di trattamento (prevalentemente informatiche e telematiche) cui sono destinati i dati raccolti ineriscono al procedimento in oggetto;
- e. l'interessato al trattamento ha i diritti di cui all'art. 13, co. 2 lett. b) tra i quali di chiedere al titolare del trattamento (sopra citato) l'accesso ai dati personali e la relativa rettifica;
- f. i dati saranno trattati esclusivamente dal personale e da collaboratori del Comune di Terni implicati nel procedimento, o dai soggetti espressamente nominati come responsabili del trattamento. Inoltre, potranno essere comunicati ai concorrenti che partecipano alla gara, ogni altro soggetto che abbia interesse ai sensi del Decreto Legislativo n. 50/2016 e della Legge n. 241/90, i soggetti destinatari delle comunicazioni previste dalla Legge in materia di contratti pubblici, gli organi dell'autorità giudiziaria. Al di fuori delle ipotesi summenzionate, i dati non saranno comunicati a terzi, né diffusi, eccetto i casi previsti dal diritto nazionale o dell'Unione europea;
- g. il periodo di conservazione dei dati è direttamente correlato alla durata della procedura d'appalto e all'espletamento di tutti gli obblighi di legge anche successivi alla procedura medesima. Successivamente alla cessazione del procedimento, i dati saranno conservati in conformità alle norme sulla conservazione della documentazione amministrativa;
- h. contro il trattamento dei dati è possibile proporre reclamo al Garante della Privacy, avente sede in Piazza Venezia n. 11 - 00187, Roma – Italia, in conformità alle procedure stabilite dall'art. 57, paragrafo 1, lettera f) del REGOLAMENTO (UE) 2016/679.

#### **Art. 38 - Norme di rinvio.**

Per tutto quanto non espressamente regolato nel bando, nel disciplinare di gara o nel presente Capitolato si fa riferimento alla normativa vigente in materia.

### **PARTE III - PRESTAZIONI TECNICHE: NORME GENERALI**

#### **Art. 39 - Modalità e mezzi di esecuzione del Servizio**

Per quanto attiene ai tempi, al personale da impiegare, ai mezzi e alle modalità di esecuzione della bonifica si fa espresso riferimento al “Disciplinare Tecnico per l’esecuzione del servizio di Bonifica Bellica Sistemica Terrestre” Edizione 2015 emanato dal Ministero della Difesa - Direzione dei Lavori e del Demanio che, allegato, costituisce parte integrante del presente Capitolato.



## COMUNE DI TERNI

Direzione Lavori Pubblici - Manutenzioni

**Oggetto: Lettera di richiesta preventivo per l'affidamento diretto del Servizio di "Bonifica bellica sistematica terrestre da ordigni bellici inesplosi sui terreni da occupare per la realizzazione della Bretella Stradale AST – S. Carlo".**

**CUP F41B16000220002**

Il Comune di Terni invita codesta impresa a formulare un preventivo finalizzato all'affidamento diretto del servizio in oggetto.

### **Breve descrizione del servizio.**

Il sito sul quale dovrà essere realizzata la bretella stradale indicata in epigrafe si trova nelle immediate vicinanze delle acciaierie AST preesistenti agli eventi bellici della seconda guerra mondiale e quindi, per loro natura, obiettivo militare ad alto rischio di bombardamenti.

In considerazione di quanto indicato dall'art. 28 comma 1 del D. Lgs. 81/2008 secondo cui la valutazione dei rischi per la sicurezza e la salute dei lavoratori deve riguardare anche quelli derivanti dal possibile rinvenimento di ordigni bellici inesplosi nei cantieri temporanei interessati da attività di scavo, si ritiene indispensabile procedere alla bonifica sistematica terrestre da ordigni bellici inesplosi dell'intera superficie dei terreni occupati dalla realizzazione della bretella stradale unitamente alla superficie che sarà interessata dalla realizzazione del collettore fognario necessario per lo smaltimento delle acque meteoriche.

L'importo massimo stimato dalla stazione appaltante per l'espletamento del servizio in oggetto è quantificato in € 100.285,41, I.V.A. esclusa di cui 14.433,18 per oneri e costi sicurezza non soggetti a ribasso.

In considerazione del suddetto importo, ai sensi dell'art. 1 comma 2 del D.L. 76/2020, il Comune di Terni intende procedere all'affidamento diretto del servizio di bonifica previo confronto di preventivi di spesa richiesti agli operatori economici abilitati che, ai sensi del comma 2-bis dell'art. 91 e del comma 4-bis dell'art. 104 del D. Lgs. 81/2008, alla data del 09/07/2020, risultano iscritti all'Albo delle Imprese

specializzate in bonifica bellica sistematica, categoria Bonifica terrestre classifica II e superiori, istituito presso il Ministero della Difesa. Il criterio di scelta sarà quello del minor prezzo offerto.

Si specifica che l'intera procedura di richiesta e presentazione dei preventivi è gestita tramite la piattaforma telematica "Net4market", raggiungibile all'indirizzo [https://app.albofornitori.it/alboeproc/albo\\_umbride](https://app.albofornitori.it/alboeproc/albo_umbride) alla quale gli operatori economici interessati dovranno iscriversi gratuitamente per l'espletamento delle procedure previste.

Ulteriori notizie sono contenute nel disciplinare di gara e negli elaborati presenti nella specifica sezione "Documentazione di gara" presente sulla piattaforma Net4market che regolano le modalità e i tempi di esecuzione del servizio.

**Il R.U.P.**

**Ing. Leonardo Donati**





## COMUNE DI TERNI

Direzione Lavori Pubblici - Manutenzioni

Richiesta di preventivo finalizzato all'affidamento diretto del servizio di bonifica bellica sistemata terrestre sui terreni da occupare per la realizzazione della bretella stradale AST - S. Carlo

### DISCIPLINARE DELLA RICHIESTA DI PREVENTIVO

#### 1. PREMESSE

L'Amministrazione Comunale deve affidare il servizio di "Bonifica bellica sistemata terrestre da ordigni bellici inesplosi" sui terreni da occupare per la realizzazione della Bretella Stradale AST - S. Carlo.

Ai sensi dell'art. 1 comma 2 del D.L. 76/2020 il Comune di Terni procederà all'affidamento diretto del servizio, previo confronto di preventivi di spesa richiesti agli operatori economici abilitati che, ai sensi del comma 2-bis dell'art. 91 e del comma 4-bis dell'art. 104 del D. Lgs. 81/2008, alla data del 09/07/2020, risultano iscritti all'Albo delle Imprese specializzate in bonifica bellica sistemata, categoria Bonifica terrestre classifica II o superiori, istituito presso il Ministero della Difesa.

Il criterio di scelta del contraente sarà quello del minor prezzo determinato mediante offerta di unico ribasso rispetto al prezzo stimato dalla stazione appaltante. A tal proposito si precisa che si procederà all'esclusione automatica dei preventivi che presentano una percentuale di ribasso pari o superiore alla soglia di anomalia individuata ai sensi dell'art. 97, commi 2, 2-bis e 2ter del D.Lgs. n. 50/2016, qualora il numero dei preventivi pervenuti sia pari o superiore a 5.

Il luogo di svolgimento del servizio è Terni - codice NUTS ITI22, Zona Prisciano/Strada della Romita (coord. geografiche 42.574 N - 12.682 E).

CUP F41B16000220002.

Il Responsabile del procedimento, ai sensi dell'art. 31 del Codice dei Contratti Pubblici, è l'Ing. Leonardo Donati.

#### 2. DOCUMENTAZIONE ESPLICITANTE IL SERVIZIO, CHIARIMENTI E COMUNICAZIONI.

##### 2.1 DOCUMENTAZIONE

La documentazione a disposizione degli offerenti per la formulazione del preventivo è la seguente:

- 1) Elaborati tecnici comprensivi dei seguenti documenti:
  - a) Planimetria con indicazione delle aree oggetto di intervento
  - b) Profilo longitudinale della strada di progetto

- c) Computo metrico estimativo del servizio
  - d) Capitolato speciale descrittivo e prestazionale
- 2) Lettera di richiesta del preventivo;
  - 3) Disciplinare della richiesta di preventivo;
  - 4) Fatto di integrità approvato con D.G.C. n. 336/2017;
  - 5) Modello offerta del preventivo;
  - 6) Disciplinare telematico;

La sopracitata documentazione è disponibile:

- sul sito internet: <http://www.comune.terni.it/bandi-avvisi-in-corso>
- sulla Piattaforma Telematica Net4market [https://app.albofornitori.it/alboeproc/albo\\_umbriade](https://app.albofornitori.it/alboeproc/albo_umbriade) all'interno della specifica scheda di gara.

## 2.2 CHIARIMENTI

È possibile ottenere chiarimenti sulla presente procedura mediante la proposizione di quesiti scritti tramite lo spazio dedicato 'Chiarimenti', con le modalità e nei termini indicati nel disciplinare telematico di gara (all. n. 6). Non saranno fornite risposte ai quesiti pervenuti successivamente al \_\_\_\_\_. Le richieste di chiarimenti devono essere formulate esclusivamente in lingua italiana. Le risposte a tutte le richieste presentate in tempo utile verranno fornite almeno 4 giorni (di norma) prima della scadenza del termine fissato per la presentazione delle offerte, attraverso il medesimo canale utilizzato per l'invio della richiesta stessa.

Richieste e risposte saranno, inoltre, pubblicate in forma anonima all'interno della scheda di gara della piattaforma telematica nell'apposito spazio.

Non sono ammessi chiarimenti telefonici.

## 2.3 COMUNICAZIONI

Tutte le comunicazioni e tutti gli scambi di informazioni tra stazione appaltante e operatori economici si intendono validamente ed efficacemente effettuate qualora rese a mezzo della piattaforma telematica Net4market all'indirizzo [https://app.albofornitori.it/alboeproc/albo\\_umbriade](https://app.albofornitori.it/alboeproc/albo_umbriade). Nel caso di malfunzionamento della piattaforma telematica Net4market le comunicazioni verranno effettuate all'indirizzo PEC della stazione appaltante [comune.terni@postacert.umbria.it](mailto:comune.terni@postacert.umbria.it) e all'indirizzo PEC indicato dai concorrenti nella documentazione di gara, oppure, solo per i concorrenti aventi sede in altri Stati membri, all'indirizzo di posta elettronica.

Eventuali modifiche dell'indirizzo PEC/posta elettronica o problemi temporanei nell'utilizzo di tali forme di comunicazione, dovranno essere tempestivamente segnalate alla stazione appaltante; diversamente la medesima declina ogni responsabilità per il tardivo o mancato recapito delle comunicazioni.

In caso di raggruppamenti temporanei, GEIE, aggregazioni di imprese di rete o consorzi ordinari, anche se non ancora costituiti formalmente, la comunicazione recapitata al mandatario si intende validamente resa a tutti gli operatori economici raggruppati, aggregati o consorziati.

In caso di consorzi di cui all'art. 45, comma 2, lett. b e c del Codice, la comunicazione recapitata al consorzio si intende validamente resa a tutte le consorziate.

In caso di subappalto, la comunicazione recapitata all'offerente si intende validamente resa a tutti i subappaltatori indicati.

### 3. OGGETTO DELL'APPALTO, IMPORTO E SUDDIVISIONE IN LOTTI

La presente procedura ha ad oggetto l'individuazione di un Operatore economico cui affidare in via diretta l'esecuzione del servizio di bonifica bellica sistematica terrestre di terreni sui quali dovrà essere realizzata la bretella stradale denominata AST-S. Carlo. Trattasi di aree a ridosso delle acciaierie AST preesistenti agli eventi bellici della seconda guerra mondiale e quindi, per loro natura, obiettivo militare ad alto rischio di bombardamenti. Sono compresi nell'affidamento gli adempimenti e la predisposizione dei documenti necessari all'ottenimento sia del parere vincolante sia della validazione dell'Attestato di Bonifica Bellica da parte dell'Autorità militare competente per territorio.

L'appalto non è stato suddiviso in lotti in quanto la limitata estensione dello stesso richiede una gestione unitaria delle diverse prestazioni, per consentire all'Operatore economico una adeguata ottimizzazione dell'utilizzo delle risorse umane e dei mezzi, finalizzata alla complessiva efficacia, efficienza ed economicità del servizio.

*Tabella n. 1 – Oggetto dell'appalto*

n.	Descrizione servizi/beni	CPV	P ( <i>principale</i> ) S ( <i>secondaria</i> )	Importo
1	Servizio di bonifica bellica sistematica terrestre	90523300	P	100.285,41
Importo massimo stimato				100.285,41

Il valore massimo stimato del servizio rispetto al quale i preventivi dovranno offrire un ribasso è complessivamente valutato in € 100.285,41 (Euro centomiladuecentottantacinque/41) IVA esclusa così ripartiti:

€ 85.852,23 valore massimo stimato soggetto a ribasso;

€ 14.433,18 costi ed oneri della sicurezza non soggetti a ribasso;

L'appalto è a corpo ed è finanziato con i Fondi di Sviluppo e Coesione Infrastrutture 2014-2020 assegnati al Comune di Terni per la realizzazione del progetto, giusta convenzione con la Regione dell'Umbria del 30.07.2020 (prot. Comune di Terni n. 92862/2020).

Il contratto verrà stipulato con l'aggiudicatario entro sessanta giorni dall'intervenuta efficacia dell'affidamento, salvo che entro tale termine non sia ancora stata erogata al Comune di Terni l'anticipazione del finanziamento prevista nella convenzione citata. In tal caso il termine di stipula del contratto verrà differito sino all'erogazione detta e comunque dovrà avvenire entro il termine massimo di 180 giorni dalla data dell'offerta. Sono fatte salve intese espressamente concordate con l'affidatario comunque nel rispetto dell'interesse alla sollecita esecuzione del contratto.

**NOTA BENE:** La bonifica sarà svolta in due fasi temporalmente distinte. La prima fase, di importo pari ad €. 53.957,37 (di cui €. 11.489,21 non soggetti a ribasso), verrà espletata immediatamente dopo l'affidamento. La seconda fase del servizio, di importo di €. 54.920,07 (di cui €. 2.216,97 non soggetti a ribasso), verrà eseguita immediatamente prima dell'effettivo inizio dei lavori di costruzione della nuova strada previsto entro il primo semestre 2022. Al termine di ciascuna fase dovrà essere prodotto l'Attestato di Bonifica Bellica validato dall'OEP competente per territorio che consenta il pieno utilizzo delle aree bonificate. Qualora le indagini ambientali escludessero la possibilità di realizzare l'opera stradale secondo il tracciato di progetto, la stazione appaltante si riserva

il diritto di non procedere alla seconda fase di bonifica. In tale caso, l'affidatario del servizio non avrà nulla a pretendere per la parte del contratto non eseguita.

#### **4. DURATA DELL'APPALTO, OPZIONI E RINNOVI**

##### **4.1 DURATA**

La durata di esecuzione del servizio, articolata in fasi temporali distinte, è dettagliatamente illustrata all'art. 3 del Capitolato Speciale d'Appalto.

#### **5. PAGAMENTI**

Il primo di acconto verrà corrisposto alla presentazione dell'Attestato di Bonifica Bellica validato dall'Autorità militare competente riferito alle aree bonificate nella prima fase del servizio.

Il secondo acconto, sino alla concorrenza del 90% dell'intero importo contrattuale, verrà corrisposto alla presentazione dell'Attestato di Bonifica Bellica validato dall'Autorità militare competente riferito alle aree bonificate nella seconda fase del servizio.

Il saldo del 10% verrà corrisposto all'approvazione della certificazione di regolare esecuzione.

#### **6. SOGGETTI AMMESSI IN FORMA SINGOLA E ASSOCIATA E CONDIZIONI DI PARTECIPAZIONE**

Gli Operatori economici, anche stabiliti in altri Stati membri, possono presentare congiuntamente la propria offerta nell'ambito di un'associazione temporanea di concorrenti (costituenda), purché in possesso dei requisiti prescritti dai successivi articoli.

Ai soggetti costituiti in forma associata si applicano le disposizioni di cui agli artt. 47 e 48 del Codice.

È vietato ai concorrenti di partecipare in più di un raggruppamento temporaneo o consorzio ordinario di concorrenti o aggregazione di imprese aderenti al contratto di rete (nel prosieguo, aggregazione di imprese di rete).

È vietato al concorrente che partecipa in raggruppamento o consorzio ordinario di concorrenti, di partecipare anche in forma individuale.

È vietato al concorrente che partecipa in aggregazione di imprese di rete, di partecipare anche in forma individuale. Le imprese retiste non partecipanti all'offerta in tale forma possono presentare offerta in forma singola o associata.

I consorzi di cui all'articolo 45, comma 2, lettere b) e c) del Codice sono tenuti ad indicare, in sede di offerta, per quali consorziati il consorzio concorre; a questi ultimi è vietato partecipare, in qualsiasi altra forma alla presente procedura. In caso di violazione sono esclusi sia il consorzio sia il consorziato; in caso di inosservanza di tale divieto si applica l'articolo 353 del codice penale.

Nel caso di consorzi di cui all'articolo 45, comma 2, lettere b) e c) del Codice, le consorziate designate dal consorzio per l'esecuzione del contratto non possono, a loro volta, a cascata, indicare un altro soggetto per l'esecuzione.



Le aggregazioni tra imprese aderenti al contratto di rete di cui all'art. 45, comma 2 lett. f) del Codice, rispettano la disciplina prevista per i raggruppamenti temporanei di imprese in quanto compatibile. In particolare:

- a) nel caso in cui la rete sia dotata di organo comune con potere di rappresentanza e soggettività giuridica (cd. rete - soggetto), l'aggregazione di imprese di rete partecipa a mezzo dell'organo comune, che assumerà il ruolo della mandataria, qualora in possesso dei relativi requisiti. L'organo comune potrà indicare anche solo alcune tra le imprese retiste per la partecipazione alla presente procedura ma dovrà obbligatoriamente far parte di queste;
- b) nel caso in cui la rete sia dotata di organo comune con potere di rappresentanza ma priva di soggettività giuridica (cd. rete-contratto), l'aggregazione di imprese di rete partecipa a mezzo dell'organo comune, che assumerà il ruolo della mandataria, qualora in possesso dei requisiti previsti per la mandataria e qualora il contratto di rete rechi mandato allo stesso a presentare domanda di partecipazione o offerta per determinate tipologie di procedure di gara. L'organo comune potrà indicare anche solo alcune tra le imprese retiste per la partecipazione alla presente procedura ma dovrà obbligatoriamente far parte di queste;
- c) nel caso in cui la rete sia dotata di organo comune privo di potere di rappresentanza ovvero sia sprovvista di organo comune, oppure se l'organo comune è privo dei requisiti di qualificazione, l'aggregazione di imprese di rete partecipa nella forma del raggruppamento costituito o costituendo, con applicazione integrale delle relative regole (cfr. Determinazione ANAC n. 3 del 23 aprile 2013).

Per tutte le tipologie di rete, la partecipazione congiunta alle gare deve risultare individuata nel contratto di rete come uno degli scopi strategici inclusi nel programma comune, mentre la durata dello stesso dovrà essere commisurata ai tempi di realizzazione dell'appalto (cfr. Determinazione ANAC n. 3 del 23 aprile 2013).

Il ruolo di mandante/mandataria di un raggruppamento temporaneo di imprese può essere assunto anche da un consorzio di cui all'art. 45, comma 1, lett. b), c) ovvero da una sub-associazione, nelle forme di un RTI o consorzio ordinario costituito oppure di un'aggregazioni di imprese di rete.

A tal fine, se la rete è dotata di organo comune con potere di rappresentanza (con o senza soggettività giuridica), tale organo assumerà la veste di mandataria della sub-associazione; se, invece, la rete è dotata di organo comune privo del potere di rappresentanza o è sprovvista di organo comune, il ruolo di mandataria della sub-associazione è conferito dalle imprese retiste partecipanti alla gara, mediante mandato ai sensi dell'art. 48 comma 12 del Codice, dando evidenza della ripartizione delle quote di partecipazione.

Ai sensi dell'art. 186-bis, comma 6 del R.D. 16 marzo 1942, n. 267, l'impresa in concordato preventivo con continuità aziendale può concorrere anche riunita in RTI purché non rivesta la qualità di mandataria e sempre che le altre imprese aderenti al RTI non siano assoggettate ad una procedura concorsuale.

## **7. REQUISITI GENERALI**

**Non possono presentare offerta gli operatori economici per i quali sussistono cause di esclusione di cui all'art. 80 del Codice.**

Sono comunque esclusi gli operatori economici che abbiano affidato incarichi in violazione dell'art. 53, comma 16-ter, del d.lgs. del 2001 n. 165.

La mancata accettazione delle clausole contenute nel patto di integrità costituisce causa di esclusione dalla presente procedura, ai sensi dell'art. 1, comma 17 della l. 190/2012.

## **8. REQUISITI SPECIALI E MEZZI DI PROVA**

I concorrenti, a pena di esclusione, devono essere in possesso dei requisiti previsti nei commi seguenti.

La verifica di tali requisiti verrà effettuata nei confronti dell'aggiudicatario del servizio ed il relativo esito positivo costituirà, ai sensi dell'art. 32, c. 7 del D. Lgs. 50/2016, condizione di efficacia dell'aggiudicazione.

I documenti richiesti ai fini della dimostrazione dei requisiti dovranno essere trasmessi dall'aggiudicatario mediante il sistema AVCpass in conformità alla delibera ANAC n. 157 del 17 febbraio 2016.

### **8.1 REQUISITI DI IDONEITÀ**

a) Iscrizione nel registro tenuto dalla Camera di commercio industria, artigianato e agricoltura oppure nel registro delle commissioni provinciali per l'artigianato per attività coerenti con quelle oggetto della presente procedura di gara.

Il concorrente non stabilito in Italia ma in altro Stato Membro o in uno dei Paesi di cui all'art. 83, comma 3 del Codice, presenta dichiarazione giurata o secondo le modalità vigenti nello Stato nel quale è stabilito.

b) Iscrizione all'Albo delle Imprese Specializzate in Bonifica Bellica Sistemica di cui al comma 4-bis dell'art. 104 del d.lgs. 9 aprile 2008, n. 81, per la classifica di importo II o superiore, di cui al D.M. Difesa n. 82/2015;

Il concorrente non stabilito in Italia ma in altro Stato Membro o in uno dei Paesi di cui all'art. 83, comma 3 del Codice, presenta dichiarazione giurata o secondo le modalità vigenti nello Stato nel quale è stabilito.

Per la comprova dei requisiti la stazione appaltante acquisisce d'ufficio i documenti in possesso di pubbliche amministrazioni, previa indicazione, da parte dell'Operatore economico, degli elementi indispensabili per il reperimento delle informazioni o dei dati richiesti.

### **8.2 REQUISITI DI CAPACITÀ ECONOMICO - FINANZIARIA E TECNICO - PROFESSIONALE**

Il concorrente deve essere in:

a) Possesso al momento della presentazione dell'offerta, e l'Operatore economico che ne sarà aggiudicatario conservarli per tutta la durata, dei requisiti richiesti per l'iscrizione all'Albo delle Imprese Specializzate in Bonifica Bellica Sistemica di cui al comma 4-bis dell'art. 104 del d.lgs. 9 aprile 2008, n. 81, per la classifica II o superiore.

La comprova del possesso dei suddetti requisiti dovrà avvenire attraverso la presentazione della relativa certificazione.

b) Possesso, al momento della stipula del contratto, ai sensi dell'art. 83, comma 4 lett. c) del Codice, della seguente copertura assicurativa: polizza di assicurazione che copra i danni subiti dalla stazione appaltante a causa del danneggiamento o della distruzione totale o parziale di impianti ed opere, anche preesistenti, verificatisi nel corso dell'esecuzione del servizio.

Considerata la rilevanza dei danni che possono essere prodotti dal possibile rinvenimento di ordigni residuati bellici inesplosi il massimale della suddetta garanzia non potrà essere inferiore a 500.000,00 euro. La polizza del presente comma deve assicurare la stazione appaltante anche contro la responsabilità civile per danni causati a terzi nel corso dell'esecuzione del servizio con massimale minimo pari a 500.000,00 euro. La copertura assicurativa decorre dalla data di consegna del servizio lavori e cessa alla data di emissione del certificato di collaudo provvisorio o del certificato di regolare esecuzione o comunque decorre dodici mesi dalla data di ultimazione dei lavori risultante dal relativo certificato.

La comprova di tale requisito è fornita, ai sensi del comma 5 lett. e) del D.L. n. 76/2020, mediante l'esibizione in copia conforme della polizza assicurativa contro i rischi professionali posseduta dall'operatore economico in corso di validità. Nel caso di polizza assicurativa inferiore ai valori richiesti l'operatore economico aggiudicatario dovrà adeguare il valore della polizza posseduta a quello richiesto nell'affidamento.

### **8.3 INDICAZIONI PER I RAGGRUPPAMENTI TEMPORANEI, CONSORZI ORDINARI, AGGREGAZIONI DI IMPRESE DI RETE, GEIE**

I soggetti di cui all'art. 45 comma 2, lett. d), e), f) e g) del Codice devono possedere i requisiti di partecipazione nei termini di seguito indicati.

Alle aggregazioni di imprese aderenti al contratto di rete, ai consorzi ordinari ed ai GEIE si applica la disciplina prevista per i raggruppamenti temporanei di imprese, in quanto compatibile. Nei consorzi ordinari la consorziata che assume la quota maggiore di attività esecutive riveste il ruolo di capofila che deve essere assimilata alla mandataria.

Nel caso in cui la mandante/mandataria di un raggruppamento temporaneo di imprese sia una sub-associazione, nelle forme di un RTI costituito oppure di un'aggregazioni di imprese di rete, i relativi requisiti di partecipazione sono soddisfatti secondo le medesime modalità indicate per i raggruppamenti.

Il requisito relativo all'iscrizione nel registro tenuto dalla Camera di commercio industria, artigianato e agricoltura oppure nel registro delle commissioni provinciali per l'artigianato di cui al punto 8.1 lett. a) deve essere posseduto da:

- a. ciascuna delle imprese raggruppate/raggruppande, consorziate/consorzianti o GEIE;
- b. ciascuna delle imprese aderenti al contratto di rete indicate come esecutrici e dalla rete medesima nel caso in cui questa abbia soggettività giuridica.

Il requisito relativo all'iscrizione all'Albo delle Imprese Specializzate in Bonifica Bellica Sistemica di cui al comma 4-bis dell'art. 104 del d.lgs. 9 aprile 2006, n. 81 di cui al punto 8.1 lett. b) deve essere posseduto da

- a. ciascuna delle imprese raggruppate/raggruppande, consorziate/consorzianti o GEIE;
- b. ciascuna delle imprese aderenti al contratto di rete indicate come esecutrici e dalla rete medesima nel caso in cui questa abbia soggettività giuridica.

Il requisito relativo alla copertura assicurativa di cui al punto 8.2 lett. b) deve essere soddisfatto da

- a. ciascuna delle imprese raggruppate/raggruppande, consorziate/consorzianti o GEIE;

- b. ciascuna delle imprese aderenti al contratto di rete indicate come esecutrici e dalla rete medesima nel caso in cui questa abbia soggettività giuridica.

#### **8.4 INDICAZIONI PER I CONSORZI DI COOPERATIVE E DI IMPRESE ARTIGIANE E I CONSORZI STABILI**

I soggetti di cui all'art. art. 45 comma 2, lett. b) e c) del Codice devono possedere i requisiti di partecipazione nei termini di seguito indicati.

Il requisito relativo all'iscrizione nel registro tenuto dalla Camera di commercio industria, artigianato e agricoltura oppure nel registro delle commissioni provinciali per l'artigianato di cui al punto 8.1 lett. a) deve essere posseduto dal consorzio e dalle imprese consorziate indicate come esecutrici.

Il requisito relativo all'iscrizione all'Albo delle Imprese Specializzate in Bonifica Bellica Sistemica di cui al comma 4-bis dell'art. 104 del d.lgs. 9 aprile 2008, n. 81 di cui al punto 8.1 lett. b) deve essere posseduto dal Consorzio e dalle imprese consorziate indicate come esecutrici.

I requisiti di capacità economica e finanziaria nonché tecnica e professionale, ai sensi dell'art. 47 del Codice, devono essere posseduti:

- a. per i consorzi di cui all'art. 45, comma 2 lett. b) del Codice, direttamente dal consorzio medesimo, salvo che quelli relativi alla disponibilità delle attrezzature e dei mezzi d'opera nonché all'organico medio annuo che sono computati in capo al consorzio ancorché posseduti dalle singole imprese consorziate;
- b. per i consorzi di cui all'art. 45, comma 2, lett. c) del Codice, dal consorzio, che può spendere, oltre ai propri requisiti, anche quelli delle consorziate esecutrici e, mediante avvalimento, quelli delle consorziate non esecutrici, i quali vengono computati cumulativamente in capo al consorzio.

#### **9. SUBAPPALTO.**

Il concorrente indica all'atto dell'offerta le parti del servizio che intende subappaltare o concedere in cottimo. Considerata la tipologia del servizio il subappalto ad idonea impresa specializzata è ammesso nei limiti del 30% (fino al 31/12/2020) dell'importo complessivo del contratto, in conformità a quanto previsto dall'art. 105 del Codice e della L. n. 55/2019; in mancanza di tali indicazioni il subappalto è vietato.

Non si configurano come attività affidate in subappalto quelle di cui all'art. 105, comma 3 del Codice.

#### **10. GARANZIA PROVVISORIA**

Ai sensi dell'art. 1, c. 4 del D.L. 76/2020, non è richiesta la garanzia provvisoria dell'art. 93 del D. Lgs. 50/2016.

#### **11. SOPRALLUOGO**

Ai sensi dell'art. 8, comma 1 lett. b) del D.L. 76/2020, non è previsto l'obbligo per gli operatori economici di procedere alla preventiva visita dei luoghi, tuttavia gli stessi dovranno accertarsi mediante i mezzi ritenuti più idonei, delle condizioni speciali dei luoghi e più in generale di quelle inerenti



L'esecuzione del servizio al fine di formulare una offerta consapevole e dagli stessi ritenuta congrua. In ogni caso si specifica che prima dell'aggiudicazione l'operatore selezionato dovrà compiere congiuntamente a rappresentanti della stazione appaltante visita sui luoghi per confermare la validità della sua offerta.

## 12. MODALITÀ DI PRESENTAZIONE DELL'OFFERTA

L'offerta, corredata dalle dichiarazioni incluse nel modello appositamente predisposto, dovrà essere trasmessa entro e non oltre il termine ultimo del 26/09/2020 alle ore 24,00, caricata come da istruzioni contenute nel disciplinare telematico di gara (all.6).

Per i concorrenti aventi sede legale in Italia o in uno dei Paesi dell'Unione europea, le dichiarazioni sostitutive si redigono ai sensi degli articoli 46 e 47 del d.p.r. 445/2000; per i concorrenti non aventi sede legale in uno dei Paesi dell'Unione europea, le dichiarazioni sostitutive sono rese mediante documentazione idonea equivalente secondo la legislazione dello Stato di appartenenza.

L'offerta economica corredata delle dichiarazioni sostitutive rese ai sensi degli artt. 46 e 47 del d.p.r. 445/2000, deve essere sottoscritta dal rappresentante legale del concorrente o suo procuratore.

Il dichiarante allega la scansione di un documento di riconoscimento, in corso di validità (per ciascun dichiarante è sufficiente una sola copia del documento di riconoscimento anche in presenza di più dichiarazioni su più fogli distinti).

L'offerta vincolerà il concorrente ai sensi dell'art. 32, comma 4 del Codice per 180 giorni dalla scadenza del termine indicato per la presentazione dell'offerta.

Nel caso in cui alla data di scadenza della validità delle offerte per oggettivi impedimenti non sia ancora stata perfezionata l'aggiudicazione, la stazione appaltante potrà richiedere agli offerenti, ai sensi dell'art. 32, comma 4 del Codice, di confermare la validità dell'offerta sino alla data che sarà indicata.

Il mancato riscontro alla richiesta della stazione appaltante sarà considerato come rinuncia del concorrente all'affidamento.

Il concorrente indica nel modello appositamente predisposto la forma singola o associata con la quale formula l'offerta (impresa singola, consorzio, RTI, aggregazione di imprese di rete, GEIE).

In caso di partecipazione in RTI, consorzio ordinario, aggregazione di imprese di rete, GEIE, il concorrente fornisce i dati identificativi (ragione sociale, codice fiscale, sede) e il ruolo di ciascuna impresa (mandataria/mandante; capofila/consorziata).

Nel caso di consorzio di cooperative e imprese artigiane o di consorzio stabile di cui all'art. 45, comma 2 lett. b) e c) del Codice, il consorzio indica il consorziato per il quale concorre alla gara; qualora il consorzio non indichi per quale/i consorziato/i concorre, si intende che lo stesso partecipa in nome e per conto proprio.

L'offerta è sottoscritta:

- nel caso di raggruppamento temporaneo o consorzio ordinario costituiti, dalla mandataria/capofila.
- nel caso di raggruppamento temporaneo o consorzio ordinario non ancora costituiti, da tutti i soggetti che costituiranno il raggruppamento o consorzio;
- nel caso di aggregazioni di imprese aderenti al contratto di rete si fa riferimento alla disciplina prevista per i raggruppamenti temporanei di imprese, in quanto compatibile. In particolare:

- a. se la rete è dotata di un organo comune con potere di rappresentanza e con soggettività giuridica, ai sensi dell'art. 3, comma 4-*quater*, del d.l. 10 febbraio 2009, n. 5, l'offerta deve essere sottoscritta dal solo Operatore economico che riveste la funzione di organo comune;
- b. se la rete è dotata di un organo comune con potere di rappresentanza ma è priva di soggettività giuridica, ai sensi dell'art. 3, comma 4-*quater*, del d.l. 10 febbraio 2009, n. 5, l'offerta deve essere sottoscritta dall'impresa che riveste le funzioni di organo comune nonché da ognuna delle imprese aderenti al contratto di rete che partecipano alla selezione;
- c. se la rete è dotata di un organo comune privo del potere di rappresentanza o se la rete è sprovvista di organo comune, oppure se l'organo comune è privo dei requisiti di qualificazione richiesti per assumere la veste di mandataria, l'offerta deve essere sottoscritta dall'impresa aderente alla rete che riveste la qualifica di mandataria, ovvero, in caso di partecipazione nelle forme del raggruppamento da costituirsi, da ognuna delle imprese aderenti al contratto di rete che partecipa alla selezione.

Nel caso di consorzio di cooperative e imprese artigiane o di consorzio stabile di cui all'art. 45, comma 2 lett. b) e c) del Codice, l'offerta è sottoscritta dal consorzio medesimo.

Il concorrente allega:

- a) copia scansionata di un documento d'identità del/i sottoscrittore/i;
- b) copia scansionata della procura oppure nel solo caso in cui dalla visura camerale del concorrente risulti l'indicazione espressa dei poteri rappresentativi conferiti con la procura, la dichiarazione sostitutiva resa dal procuratore attestante la sussistenza dei poteri rappresentativi risultanti dalla visura.

### **13. DOCUMENTAZIONE AMMINISTRATIVA**

Essendo la presente procedura mera acquisizione di preventivi finalizzata al successivo affidamento diretto del servizio in oggetto, la documentazione richiesta nella presente fase è costituita dalla sola offerta economica. La restante documentazione e/o dichiarazioni verranno richieste al solo operatore economico selezionato per l'affidamento.

#### **14. OFFERTA ECONOMICA**

L'Offerta economica, dovrà essere formulata a mezzo della piattaforma telematica Net4market raggiungibile al sito: [https://app.albofornitori.it/alboeproc/albo\\_umbriade](https://app.albofornitori.it/alboeproc/albo_umbriade) e caricando nell'apposita scheda di gara come da indicazioni contenute nel disciplinare telematico il "Modello di Offerta del Preventivo" (allegato n. 5), debitamente sottoscritto.

Il preventivo dovrà contenere, a pena di esclusione, i seguenti elementi:

- a) il ribasso globale percentuale da applicare all'importo massimo stimato dalla stazione appaltante al netto di costi ed oneri della sicurezza per rischi di natura interferenziale esclusi dal ribasso.
- b) Gli oneri di sicurezza aziendali ed i costi della manodopera.

Sono inammissibili le offerte economiche che superino l'importo a base d'asta.

Per la compilazione ed il caricamento dell'offerta economica si rimanda al Disciplinare Telematico.

#### **15. MODALITA' DI ESAME DEI PREVENTIVI**

L'esame dei preventivi, in seduta pubblica, avrà luogo il giorno \_\_\_\_\_, alle ore 9,00 presso la stanza n. 14 al 5° piano del Palazzo degli Uffici Comunali sito in Terni - Corso del Popolo 30 e vi potranno partecipare i legali rappresentanti/procuratori delle imprese interessate oppure persone munite di specifica delega. In assenza di tali titoli, la partecipazione è ammessa come semplice uditore.

Tale seduta pubblica, se necessario, sarà aggiornata ad altra ora o a giorni successivi, nel luogo, nella data e negli orari che saranno comunicati ai concorrenti a mezzo pubblicazione sul sito informatico dell'ente o tramite PEC almeno 5 giorni prima della data fissata.

Il RUP procederà, nella seduta pubblica, a:

- a) verificare la conformità della documentazione a quanto richiesto nel presente disciplinare;
- b) provvedere alle eventuali esclusioni dei preventivi contenenti un ribasso eccedente i limiti indicati al paragrafo 1 del presente disciplinare;
- c) redigere la graduatoria;
- e) redigere apposito verbale relativo alle attività svolte;

#### **16. AGGIUDICAZIONE DELL'APPALTO E STIPULA DEL CONTRATTO**

All'esito delle operazioni di cui sopra il RUP, formulerà la proposta di affidamento diretto in favore del concorrente che ha presentato la migliore offerta.

La verifica dei requisiti generali e speciali avverrà, ai sensi dell'art. 85, comma 5 Codice, sull'offerente cui la stazione appaltante ha deciso di aggiudicare l'appalto.

Prima dell'aggiudicazione, la stazione appaltante, ai sensi dell'art. 85 comma 5 del Codice, richiede al concorrente cui ha deciso di aggiudicare l'appalto di presentare i documenti di cui all'art. 86 del Codice, ai fini della prova dell'assenza dei motivi di esclusione di cui all'art. 80 (ad eccezione, con riferimento ai subappaltatori, del comma 4) e del rispetto dei criteri di selezione di cui all'art. 83 del medesimo Codice. Tale verifica avverrà attraverso l'utilizzo del sistema AVCpass.

La stazione appaltante, previa verifica ed approvazione della proposta di aggiudicazione ai sensi degli artt. 32, comma 5 e 33, comma 1 del Codice, aggiudica l'appalto.

L'aggiudicazione diventa efficace, ai sensi dell'art. 32, comma 7 del Codice, all'esito positivo della verifica del possesso dei requisiti prescritti.

In caso di esito negativo delle verifiche, la stazione appaltante procederà alla revoca dell'aggiudicazione. La stazione appaltante aggiudicherà, quindi, al secondo graduato procedendo altresì, alle verifiche nei termini sopra indicati.

Nell'ipotesi in cui l'appalto non possa essere aggiudicato neppure a favore del concorrente collocato al secondo posto nella graduatoria, l'appalto verrà aggiudicato, nei termini sopra detti, scorrendo la graduatoria.

Qualora nessuna offerta risulti conveniente o idonea in relazione all'oggetto del contratto, o per altri insindacabili motivi, la stazione appaltante si riserva la facoltà di non procedere all'aggiudicazione ai sensi dell'art. 95, comma 12 del Codice.

All'atto della stipulazione del contratto, l'aggiudicatario deve presentare la garanzia definitiva da calcolare sull'importo contrattuale, secondo le misure e le modalità previste dall'art. 103 del Codice.

Il contratto sarà in modalità elettronica, mediante scrittura privata.

Il contratto è soggetto agli obblighi in tema di tracciabilità dei flussi finanziari di cui alla l. 13 agosto 2010, n. 136.

Sono a carico dell'aggiudicatario anche tutte le spese contrattuali, gli oneri fiscali quali imposte e tasse - ivi comprese quelle di registro ove dovute - relative alla stipulazione del contratto.

Ai sensi dell'art. 105, comma 2, del Codice l'affidatario comunica, per ogni sub-contratto che non costituisce subappalto, l'importo e l'oggetto del medesimo, nonché il nome del sub-contraente, prima dell'inizio della prestazione.

## **17. DEFINIZIONE DELLE CONTROVERSIE**

Per le controversie derivanti dal contratto è competente il Foro di Terni, rimanendo espressamente esclusa la compromissione in arbitri.

## **18. TRATTAMENTO DEI DATI PERSONALI**

I dati raccolti saranno trattati, anche con strumenti informatici, ai sensi del d.lgs. 30 giugno 2003 n. 196, esclusivamente nell'ambito della gara regolata dal presente disciplinare di gara.



Allegato 1

Richiesta di preventivo finalizzato all'affidamento diretto del servizio di bonifica bellica sistematica terrestre sui terreni da occupare per la realizzazione della bretella stradale AST - S. Carlo

### OFFERTA ECONOMICA

-----  
Comune di Terni  
Direzione Lavori Pubblici - Manutenzioni  
Corso del Popolo, 30  
05100 Terni

Il sottoscritto .....  
nato a ..... il ..... C.F. ....  
legale rappresentante della Società: .....  
codice fiscale ....., partita I.V.A. ....  
tel. .... mail: ..... PEC: .....

### COMUNICA

di formulare l'offerta (barrare la casella che interessa):

come impresa singola

oppure

come capogruppo di un'associazione temporanea o di un consorzio o di un GEIE di tipo

orizzontale

verticale

misto

già costituito fra le seguenti imprese (indicare di ciascuna delle imprese: denominazione, ragione sociale, legale rappresentante):

.....  
.....  
.....

oppure

come capogruppo di un'associazione temporanea o di un consorzio o di un GEIE di tipo

orizzontale

verticale

misto

da costituirsi fra le seguenti imprese (indicare di ciascuna delle imprese: denominazione, ragione sociale, legale rappresentante):

.....  
.....  
.....

oppure

come mandante di un'associazione temporanea o di un consorzio o di un GEIE di tipo

orizzontale

verticale

misto

già costituito fra le seguenti imprese (indicare di ciascuna delle imprese: denominazione, ragione sociale, legale rappresentante):

.....  
.....  
.....

oppure

come mandante di un'associazione temporanea o di un consorzio o di un GEIE di tipo

orizzontale

verticale

misto

da costituirsi fra le seguenti imprese (indicare di ciascuna delle imprese: denominazione, ragione sociale, legale rappresentante):

.....  
.....  
.....

oppure

come impresa aderente al contratto di rete ai sensi dell'art. 45, comma 2, lettera f) del

D. Lgs. 50/2016

In tal caso, tra le opzioni sotto riportate, barrare la casella che interessa:

organo comune mandatario di una rete d'impresa, sprovvista di soggettività giuridica, aderente

al contratto di rete di cui all'art. 45, comma 1, lett. f), D. Lgs. 50/2016

oppure

organo comune mandatario di una rete d'impresa, provvista di soggettività giuridica, aderente

al contratto di rete di cui all'art. 45, comma 1, lett. f), D. Lgs. 50/2016

oppure

impresa retista mandante di una rete d'impresa, sprovvista di soggettività giuridica, aderente

al contratto di rete di cui all'art. 45, comma 1, lett. f), D. Lgs. 50/2016

oppure

impresa retista mandante di una rete d'impresa, provvista di soggettività giuridica, aderente

al contratto di rete di cui all'art. 45, comma 1, lett. f), D. Lgs. 50/2016

oppure

mandante di una rete d'impresa, dotata di organo comune privo di potere di rappresentanza o

sprovvista di organo comune, aderente al contratto di rete di cui all'art. 45, comma 1, lett. f), D. Lgs.50/2016

oppure

- mandatario di una rete d'impresa, dotata di organo comune privo di potere di rappresentanza o sprovvista di organo comune, aderente al contratto di rete di cui all'art. 45, comma 1, lett. f), D. Lgs.50/2016;

consapevole delle sanzioni penali previste dall'art. 76 del D.P.R. 28/12/2000 n. 445 per le ipotesi di falsità in atti e dichiarazioni mendaci ivi indicate nonché delle conseguenze amministrative di decadenza dai benefici eventualmente conseguiti in seguito al provvedimento emanato.

#### DICHIARA

- di essere iscritto all'Albo delle Imprese specializzate in bonifica bellica sistematica, categoria Bonifica terrestre classifica II o superiori, istituito presso il Ministero della Difesa;
- di non incorrere in nessuna delle cause di esclusione di cui all'art. 80, del Codice dei contratti.
- che l'Impresa ha sede legale in:

.....  
Via ..... n.....

- che l'Impresa ha i seguenti recapiti:

telefono: ..... mail:.....

pec: ....., presso cui inviare le eventuali comunicazioni.

Per l'espletamento del servizio in oggetto

#### OFFRE

Il ribasso percentuale del ..... (in lettere .....) da applicare sul valore massimo stimato del servizio di €. 85.852,23 al netto dei costi e degli oneri della sicurezza ammontanti ad €. 14.433,18.

#### DICHIARA ALTRESI'

- Gli oneri di sicurezza aziendali per l'esecuzione del contratto ammontano ad €. ....;



- I Costi della manodopera impiegata per l'esecuzione del contratto ammontano ad €.  
.....
- di impegnarsi a mantenere valida e vincolante la propria offerta per 180 giorni consecutivi a decorrere dalla scadenza del termine per la presentazione delle offerte;
- di accettare, senza condizione o riserva alcuna, tutte le norme e disposizioni contenute nella documentazione di gara;
- di aver preso visione dell'informativa relativa al trattamento dei dati personali, riportata in calce al presente modulo.

Data.....

**Firmato digitalmente**  
**Il/i legale/i rappresentante/i**

**N.B.**

- *Il ribasso, in cifre ed in lettere, deve essere indicato sino alla terza cifra decimale. In caso di ulteriori cifre si procederà al troncamento e si darà privilegio, in caso di discordanza, all'indicazione in lettere. In ogni caso privilegio assoluto sarà dato al ribasso indicato nella piattaforma informatica.*
- *Allegare documento/i in corso di validità del/i sottoscrittore/i.*
- *Il presente documento deve essere reso e firmato dai legali rappresentanti di ciascuna impresa facente parte l'associazione temporanea ovvero da ciascuna impresa consorziata. Nel caso in cui l'associazione temporanea di imprese ovvero il consorzio sia già costituito, il presente documento può essere firmato soltanto dal legale rappresentante dell'impresa qualificata capogruppo ovvero dal legale rappresentante del consorzio.*
- *Nel caso di consorzio di cooperative e imprese artigiane o di consorzio stabile di cui all'art. 45, comma 2 lett. b) e c) del Codice, il consorzio indica il consorziato per il quale concorre alla gara; qualora il consorzio non indichi per quale/i consorziato/i concorre, si intende che lo stesso partecipa in nome e per conto proprio.*
- *Nel caso di aggregazioni di imprese aderenti al contratto di rete:*

- a) *se la rete è dotata di un organo comune con potere di rappresentanza e con soggettività giuridica, ai sensi dell'art. 3, comma 4-quater, del D.L. 10 febbraio 2009, n. 5, il presente documento deve essere sottoscritto dal legale rappresentante/procuratore del solo operatore economico che riveste la funzione di organo comune;*
- b) *se la rete è dotata di un organo comune con potere di rappresentanza ma è priva di soggettività giuridica, ai sensi dell'art. 3, comma 4-quater, del D.L. 10 febbraio 2009, n. 5, il presente documento deve essere sottoscritto dal legale rappresentante/procuratore dell'impresa che riveste le funzioni di organo comune nonché da ognuna delle imprese aderenti al contratto di rete che partecipano alla gara;*
- c) *se la rete è dotata di un organo comune privo del potere di rappresentanza o se la rete è sprovvista di organo comune, oppure se l'organo comune è privo dei requisiti di qualificazione richiesti per assumere la veste di mandataria, il presente documento deve essere sottoscritto dal legale rappresentante dell'impresa aderente alla rete che riveste la qualifica di mandataria, ovvero, in caso di partecipazione nelle forme del raggruppamento da costituirsi, da ognuna delle imprese aderenti al contratto di rete che partecipa alla gara.*
- *Nel caso di consorzio di cooperative e imprese artigiane o di consorzio stabile di cui all'art. 45, comma 2 lett. b) e c) del Codice, il presente documento deve essere sottoscritto dal consorzio medesimo.*

*Inoltre:*

*Le caselle non barrate verranno considerate come dichiarazioni non effettuate.*

*Nel caso in cui il presente atto sia firmato da un procuratore deve essere allegata copia scansionata della procura.*

***Informativa sul trattamento dei dati personali (art. 13 RGPD)***

*Facendo riferimento all'art. 13 Regolamento(UE) 2016/679 del Parlamento Europeo e del Consiglio del 27 aprile 2016 relativo alla protezione delle persone fisiche con riguardo al trattamento dei dati personali, si precisa che:*

- a) *titolare del trattamento è il Comune di Terni con sede in P.za M. Ridolfi n. 1 – 05100 Terni tel. 0744.5491 PEC: [comune.terni@postacert.umbria.it](mailto:comune.terni@postacert.umbria.it)*
- b) *dati di contatto del Responsabile della protezione dei dati: mail: [rp@d@comune.terni.it](mailto:rp@d@comune.terni.it) PEC: [comune.terni@postacert.umbria.it](mailto:comune.terni@postacert.umbria.it) Indirizzo: P. M. Ridolfi n. 1, 05100 Terni tel 0744/5491.*
- c) *il conferimento dei dati costituisce un obbligo legale necessario per la partecipazione alla gara e l'eventuale rifiuto a rispondere comporta l'esclusione dal procedimento in oggetto;*
- d) *le finalità e le modalità di trattamento (prevalentemente informatiche e telematiche) cui sono destinati i dati raccolti ineriscono al procedimento in oggetto;*

- e) *l'interessato al trattamento ha i diritti di cui all'art. 13, co. 2 lett. b) tra i quali di chiedere al titolare del trattamento (sopra citato) l'accesso ai dati personali e la relativa rettifica;*
- f) *i dati saranno trattati esclusivamente dal personale e da collaboratori del Comune di Terni implicati nel procedimento, o dai soggetti espressamente nominati come responsabili del trattamento. Inoltre, potranno essere comunicati ai concorrenti che partecipano alla gara, ogni altro soggetto che abbia interesse ai sensi del Decreto Legislativo n. 50/2016 e della Legge n.241/90, i soggetti destinatari delle comunicazioni previste dalla Legge in materia di contratti pubblici, gli organi dell'autorità giudiziaria. Al di fuori delle ipotesi summenzionate, i dati non saranno comunicati a terzi, né diffusi, eccetto i casi previsti dal diritto nazionale o dell'Unione europea;*
- g) *il periodo di conservazione dei dati è direttamente correlato alla durata della procedura d'appalto e all'espletamento di tutti gli obblighi di legge anche successivi alla procedura medesima. Successivamente alla cessazione del procedimento, i dati saranno conservati in conformità alle norme sulla conservazione della documentazione amministrativa;*
- h) *contro il trattamento dei dati è possibile proporre reclamo al Garante della Privacy, avente sede in Piazza Venezia n. 11 - 00187 Roma – Italia, in conformità alle procedure stabilite dall'art. 57, paragrafo 1, lettera f) del Regolamento (UE) 2016/679.*